MIC. # 9607 (RAB. 2380)

SHAYER, DAVID TEVLI.

שייאר, דוד טבלי.

HIDUSHE HA-SHAS.

חידושי הש״ס.

[1783-1786]

ASHKENAZIC SCRIPT

הועתק והוכנס לאינטרנט
www.hebrewbooks.org
ע"י חיים תש"ע

These images are from the collection of the Library of the Jewish Theological Seminary (JTS). JTS holds the copyrights to these images. The images may be downloaded or printed by individuals for personal use only, but may not be quoted or reproduced in any publication without the prior permission of JTS.

Mic 9607

כ׳ חלקא דרבנן

von Rabbi Jevele Schayes (geb. 1711 zu Frankfurt a. M., † 1782, als Rabbiner daselbst)

„Er hinterliess viele Werke".

cf. Fürst III, 269 note.

[illegible]

Schayes war einer der bedeutendsten Rabbiner [illegible] in der Mitte d. 18 Jahrh.

הועתק והוכנס לאינטרנט
www.hebrewbooks.org
ע"י חיים תש"ע

These images are from the collection of the Library of the Jewish Theological Seminary (JTS). JTS holds the copyrights to these images. The images may be downloaded or printed by individuals for personal use only, but may not be quoted or reproduced in any publication without the prior permission of JTS.

"PAMPIERE WERELD"
SALOMON S. MEYER
Antiquariaat-Graphiek
Hebraica-Judaica
Keizersgracht 428-432
1016 GD Amsterdam
Telefoon 252069-715782

LIBRARY
OF THE
JEWISH THEOLOGICAL SEMINARY
OF AMERICA

94427

אלה מצוות שיבוטין מיבוטים בכפל אבל בלא מלה אין ועליהם בשם
אלה מלה מ מיבוטים הנל ואמר בשאמר עליהם הוא בהם ומארץ כנען בלשון
ר' [illegible] יודע הנא בהשם בהלוכל אנלה לשיטת מי יחנן ופלאי בשבועות
ופי' מה בין בפרק ם מרובה הלעתם תר באנב עכשו ואם בטעם טנ
ואם תשוויהו בטעם טנ לל הנא ובדעתי מי בה לפי תר באנב ש הוא מה
ואולם תנב אלה מבדיל מ מיקרי ל לכדרכם בראש אבלמי ש ובנא הושב
בעלי סנ אבב אש מיון אלה לבין בל הבדלה ל לשון חנב חיובה כ ופיהבין
ואחר אם בא עדיב אלה מלה בל ומלה אבב אחרת אלה ואמר בחיים
כמל אם אם הוחלה אלה מלה ומן ואמרן בדלה הבב הבי הבדלו כפי מלי בהפקיב
בהה מי מיון אלה לבין הבדלה אלה כמל לפעלה אם אמר בדיש לל
ובסוף הבטו נמי אבדם מן הלה מעלב ואמרנו לל [illegible]
אלב בל בהמלין אבר בנים אם אלב המנב אמר לא [illegible]
ואב בטומן מנ והבדל בנבב לבוא אלמר אובבה ואמלב [illegible]
אלב ולא מ מב ב אמרמן בהאמנו ואל אב בחיב לבן בהובבה [illegible]
ב אלה בבל נבב אמר מבב מבב מיבוטים אלה אלה כמל בהא בשם לבנן
בל ואב מלה הנא לאמר אבל הבדל אבב הבב ל מלה מבב בשם בבן הבל
בהאמנו בלמר ב מבן מבר בבבה [illegible] בהבב אבר בהבבה בהנב ל
אבבמן אבבר מ מב מ מבבמה הבבה בבבטנב אבב מ אלה כמל אבלה

ולגבי נמי לגבי ההולך בדלי לפי שיהי בסר בסבר רב אלבה לי מן בדלי
בלי בדר לאיסרא אבל בסבר לפי מדה הקלף ואחר כמו בדלי בדר עדיפי לפטור מהם
שבת מלאכה. ואם נמצא עכשיו יעל אב סבר כמו בדר כלים וחז בטולן
מן לפי מוכח בכתב בלי בלבוזה מאירי אומר אבל לא נמצא לאחרונים
יש בלף לגבל באלבה בלה בלי הלר מקלף לו בדר בגבה עכשיו נלקח מן
ואל בחיוב דהיי רבא חז בגלים וחז בטולן מן מאיסרא בדר
לגבי עכשיו מוכח בכתב בלה בדוק בלבוזה מאירי אבל לא בלה לי הלר
מקלף בשלקל מן ולקל שבת מהרם לומר לי בדוק עכשיו נמצא לי בלפי
יה בסר הלקי לא לו בדר עדיפא ואבל לאחרון יש בלף מוחק עב מום
ולהרוח מ באלבה ומאיסרא מי לי מאי טעמא גלי בסבר לי בל אומר בסבר מי
לקל עדיפא אומר הכי בדוק חסרון בל בסבר מקומיה בטולן מן
מעמוד מלקל אבל מאיסרא לאחרון יש בלף מן בלבוזה כולי מהרם
בלבוזה בלה מוחק לבוזה בלי הלר מקלף בלבוזה ואבל בדר עדיפא לאחרון
לגבי בלבוזה ואל יכל יאמר הכי אבל דהי מוחק בלום מוחק
לגבי מן אבל הלקי בסבר רב לי לי הלר אבל לאחרון יש
מוחק בלבוזה לי אם בסבר מאיר אבל בסבר בלבוזה מלה
מוחק לי אם בסבר מאיר מי מלום מי בלי מאיר לאחרון יש מ
יהיר מי בלה בלו יאב אמרן מי מלום מי בלי מאיר לאחרון יש מ
ובוזה מי לי בסבר יש בלבוזה בדר בטולן מן כרם לגבי לאחרון יש מאיר לבלבוזה
בסבר מוקם בעלי בסבר מי מקלף עדיפא בכתב בלמאיר לי בלבוזה ואם בלבוזה
לאחרון הכי מוחק ומאיר לי בלבוזה מלה מוחק בדר ומקלף
מלום הלי מאיר בלבוזה בדר בלבוזה מלה יעל אמר מאיר מ מאיר בלבוזה
מוחק מלום מלה מאיר בלבוזה מלה מוחק לי אם בסבר מ בלבוזה מקלף

טעם אלא בפלגה שאילו אמר. ובאינטריך כגון שהרשע מלבלבן שלא
אומר אם איכא עליה דמה להשמר לבן עלמא בכל יכול עדיקי והא רב
נסבה בה סבר ני בכל עדיקי אלא כיון רב לתקן בלה תשמ בקונאי אבל
בקונאי כפלגה עדיקי. ברבי אמר בנכל תקן ואמר בכל סבר כפלגה
עדיקי אבל לו ורי בל שאיתיה בלגבה בשמה עלה וסבר כמר בר בנגב
ותב בטובן טע מ אב לבר שאילו מוכי כגון שהרשע אבל מוכי הגיע לאין
כה אבל רב ורי סבר תרוייהו בטובן טע אלא בסבר מבינה מוכי מוכי
בשבה כגון ותיב כי עדיקי אלא טור אלא סל תרוייהו בטובן טע מנב
דבר מוכי כגון שהרשע מלבלבן אב לבשה לאמר בי האמרה בלגבה אין
מוכיח בתר לבו ותב לבינה ובגה ומרין בי הלגי לבן בכל בשלה הכל
בלבן ואמר ובמשה בלבן ומאי בהאי לאמר בנסבן לבל בהאי בשלה המשה
מוכיח אבל לא מלה אלא לבר ותב בנגב ותב בטובן טע ובכל עדיקי לבר הוא
ן לאמר בהאי אלא לעם בנגב אבל לבר תרוייהו פ בטעמא אלא
לא ן מוכיח כגון הכי אבל ותב בנגב ותב בטובן טע מתרוייהו
כמה בכל בשם ולא עדיקי מלבלבן אלא לבה מלה הכי מ
ן ואמר אבל בטמה לבל אבל בכולה שאל בנכון בבאן בלבר אלא יסי
מ בטמה בבל לבל אלא בל אלא לבל מסיקן ותב בנגב בטי בל
ובכולה בלא מה מלבלבן אמר ב בכל בדיקי מלה אם לבר ומאי בגלה
בטמה אלא אם מלבלבן אמר ב בכל בדיקי מלה אם לבר ומאי בגלה
אב יכלין ומאי כמה בלבן מלה אלא בטמה בטמה יכל בדיקי אחר מלה
ההלך אם אלא מלבלבן בן הבה אם מלבלבן מ בבה בבל אמר
מ ומאי בן יכלין מ בבלה אלא בבה מ מלבלבן אמר בלבלבן
בבלה ש ומאי אמר בלבלבן בלבלבן ומאי אלא בסבר מלבלבן
מלבלבן ב בבלה אם בבלה מלבלבן אלא מלבלבן מלבלבן בבל לבן

ולפי כמו אותיות נמי לאמתו יש בעלמא קטור בעסבריו הלמה חמור
עלמותו ש אמר ואותה קטור בעלמא הן בלי אבל אי אמרינן מנין נגיע
לפשוט לא לפס בלי נמי לא מצינו שקטור בעלמא אוכ אי לאו נמי
שאותה על נגיע אות הדורות בעלמותו יש חיים בעלמא זה יוכל בלי
לא נלה עם נרם לו נרם לשטות אוכל נסבי כפי הצור והדוטב נגע נמי
לא לפשוט לא לפס לפשו וסבי מי נמי עדיפי לה אל נמי בלי אלב
כאן הדורות נאותה אמר לו לא עם נסבי בי לו נסבי כי אותן נאל
לפשוט לא לפס ואמר נסבי נמי עדיפי מה לא מיר נמי נגל נבא הדורות
בעלמותו יש בעלמא מאיתם נאלו הן נקטרות בלי כי היכי שקטור
בעלמא הרבי סבי בי בל לבוכ נוכח נרבסבי בי הוא
בלשה בעלמא הרבי סבי בי בל לבוכ נוכח נרבסבי בי הוא
אוכ. על כל אלב סבי בלמה עדיפי זה לי אם נלו ולא אי לו בלשה
לא נבי לשטות נסבי עדיפי לפשוט לא לפס בלי אם נלו ולא אי לו בלשה
לשטות לא סבי נמי עדיפי בהכי נר לא נבי בלי ובעלמא
לפשוט לא לפס בלי אם נלו ולא אי לו בלשה אוכל אמר אמר נגל עדיפי
לא נבי לשטות נסבי לא לפס לפשוט לא לפס אמר אמר נגל עדיפי אוכ
נבי כל אלב סבי נבלי עדיפי אמר אלב אמר נבי נבלה אלב
נבי לפשוט אמר הה נבלה לא לפס בלי לא נבי בלשה עדיפי
נבי ולא לפשוט אמר הה נבלה לא לפס בלי לא נבי בלשה עדיפי

מן גלי שהי׳ אי אפשר לו לבדל לפי וחייב בלי כפלה בעלמא עכ׳
בלי מן עלמא כפלה בעלמא רק בעניה בעלמא הטור בלי ובלתי
לפיכן בלי נעשה בעלמא הטור מן גלי רק גילגל שלם ואי לבאר
ואחר כי עדיין עלמא כפל עכ׳ נמצא בלי בל ובכל אבל לא מן
מי לפי סל גלגל ומהוה בלי בעל שהי׳ אי טעמן מע בעלים
אוכ גלגל גלה פלא זה שי הלא הטור אבל לא לא לבדל לפס ו
כל ומאין עלמו עדיה כעל לפי כי אי הבלגלן ומאי גומרי הלמ ד רם
ומי בפלגתם הרי ורבינו הרב אלטמ אגל נסקי מן לפס מה לפ ומי
סבר מן לפס לפ ומהוה סבר רקם עדיפי ואיפה לגלגל ומי עם שהי
לגלי הלכה בעלמא הטור יבריך נמל שחיב ומעל מגלגל שהי׳ הבא
ומהוה מאמרים הלכה נעשה בעלמא כל מי שהי׳ מגלגלין הטור
בעלמא הלהן הדברים המקולל אבל מה שמשמעו דקלה בעלמא הטור
ומר בריך יסרן סבר מגלגל לפס ומלגם ומל לפי מל הלכה בעלמא חיים
מ׳ שיכן הרבים כלומרו להם מקום מלגל מלגלגל אבל לא הגם
הבא מה שמים לו ים לקבלה בעלמא מאמרים ומלגלגל מן מלגלגל הבא
בין ים לקבלה ומקבלים נמי שהי׳ מן מלגל סבר מן לפס ומלגם
ומל שלמן לן ומפל בלא שמים לפי מן לפס מה לפ מאמרים הלו
סבר כעל יבא מה מלגל כלומר מה לקבלה מאמרים מלגל הגל ומן
מרבים ומלגם מאמרים עם מלגל מל אם הבא הבא שמשמן לפי בלי הבא
מלגל מי מאמרים לקבלה הבאים ומבלגל ומתן נסקי בי ומבינים
מן לפס מה הבא מה מלגל מלגלגל הבא מלגל בי שהי׳ בי מאמרים

[illegible] אם לבן
[illegible] שמעיל לבן [illegible] ולבש אחר שמעיל
[illegible] ולבש אחר שמעיל לבן [illegible] אם
[illegible] אחר שמעיל לבן [illegible] אם
[illegible] אחר שמעיל לבן [illegible] אם
[illegible]

בינתיים אדם עני גלמיה לבו לבו אומר גלו הוה ל יגיעו בינתיים
לבו הי ומה סגי עני אומר לעשיר ביאור לבינתיים מחלקין בכ
בגלל אמר בהיכי ותפסיק לבו לבך עושרין עני גלמיה אחרו לגלו עני
גלמיהו הרבה לא לו עני אלו ביאור עניך לבו גליק אבי לומר אל
לאל בינתיים ואין רבותיו לו לעת בינתיים אפ מחיק יכל לבו מלוה
בעל אפלה לבו לו יגיעו לבו מלאב בהיכי ותפסיק לבו גלו ליק
אבי לומר אל לאל לו לעת מחיקין אלו חבר ולו אומרין יום לבינתיים
מלין כיל לא והנה אפ מל מלה מלי מ גל כל להוסיף הבאו מ"
מלה ליכתיו לוקבץ מל קהיזר עניך לבו אל גלו הי יגעו לבו
בינתיים בחיק ואל כמרמל בגב H עני גלמיה אחרו מ גל בל
בגביר לאפ לבו בהיכי ותפסיק לבו בחיק דבק אחר גלו בקשר
והילל כל אומר לו בבאו לוקבץ מיל חיק ביזר מ אל גלמיה הי יגעו
הי יגעו לבו בינתיים ואוה בל גולם מיל בחיק אלו גלמיה הי לבו
לבו בינתיים אוה כחבל בוקבץ גל חבל הילו רק בחיק הי לבו
ריל לבו ואב עפ חיה כחבל מלבה בהיכי ותפסיק לבי דבק אבי
מלין לבו ראו גלמיהו ו מלבו הרבה אל אחר גל כל יגעו לבו
בינתיים מל מ גלמיה בה כי הכי כל גרם ולמל לו מ חק אמר
מלבה כל בו לבי בחיק מיל בהיכי ותפסיו לבי בחיק ויל מ
הזבל ריל לבו חק בחיק מל כל לבו ולבו גלמיה אל גל
הי לו יגעו לבו בינתיים ון מיל לוה מל מל כחבל מגלמיל
ריל מל אלמיה ו ון גלמיו בלו מל לבו בהיכי ותפסיק לבו בחיק
דבק בלו גל בחבל מגלמיל מה מלמיל בל בחיק אל סבר ל כל

הגו

האי היגלה כלל ואיכ מילה מוכח מעמ בשמעי לגלבה בחייב חבר ולמ
בריכן אולמינן ולפי בריכן להבין לה בסקר ל חמלן פטור לפי מ בטעמה
מי יול כיונבר מהיגלה ואיכ בריכי נמי בלמירה מ לגוף אחיכ ולבסוף
לכ בחייב עכפ מ ולמ מוכח מיני כלל ביוצה עיין לבמ היכ בלמ הי ל
ביפומ לבמ בנשיכ בחייב צל לבמ ולבמ מי ס ל בהלכ כמ מעלין
ובמוכ בהכ מנ היוצ עיין לבמ מלמ אמ בלמ הי יוצה לבמ בנשיכ
בחייב ולה מל מלה מכיר בלמ בטלמיהו בדי והל בבמוכ פטור מלמ
בפל אומר מוכח אנס הו וזה מ לייל בהי כמ ומוכח היי נמי בלמירה מ ומכ
מוכ ביוצ עיין לבמ בחייב צל לבמ ולבמ אמ בלמ יוצה בנשיכ כמ
ל לומה הכל ובזה מילה מי כיונ מלמוצ בקיר אמרלן מ ול לומ מ
מיכי מונבר בקטור אמן אמרינן כיונבר ומ מלמ בקבלה אמן אמרינן כיונבר
אמ לכ מלמ בלמ סל בכל כיונבר בהמ פטור מהיגלה ומכ מוכ בבוצ
עיין לבמ ל מחייב אמ הכיכ בהי ל יוצה בנשיכ בלמ כמלמ בהכ ומילה
סל בקטור טעמ אמר מוכח אנס הוי ומ מהיגלה כל ומילה מי בלמ
ל בדי ול בלמ בלמ כיון בלמ מ ובלמ כבמנ מלמ הכל מילה בהכ סבר
בלמ אמר מוכח אנס יהומ אכ לכ מיכ ביבל כבמנ בקטור בלמ ל מלמ
מלמ בלמ מלמ בהכי בלמ בהכ פטור טעמ אמר מוכח ומל מה לומכ
מלמ בלמ מלמ בהכי בלמ בהכ פטור מלמ כל כיל בלמר מוכ
מכ בבמ בסקר בהוצה עיין לבמ ומל ובלמ מלמה כל כיל בלמר מוכ
מ לייל בהיכ ובסולל לכ אכ בלמ סבר ל בלמ בלמ ביבל. פטור מלמ בלה
בלמ מלמ לומ מי מיכ מונבר בקטר לומר בהי מלמ מל כיונבר מלמ פטור
ומ מלמיהו כל ומילה מי ל מ מלמ בלמ סט כי ב אמר בבל לה לו כל
בבמ מיה מל כיונבר כל בלמ הכל ל מל כל כיונבר מ בדק לומר בלמ
אמר מוכח לא מנס הוי ומ מל כל ובלמ הי טב

[illegible] אם ברכות

בכל מקום שיכולין לעשות אותו אבל אם הוא אומר לו לעשות
על שבחו הגם הנאה לו בזה אינו אלא מה שיש הנאה מי שעל הבריות
הוא בבריות ויש לטעון ברכה לעשותה ולחדשה ואין לו רק חצי ברכה
שלא שייך רק חצי נהנה ואי יש על המזון שלא יש אולם ברכה אחרת שי
שהוא בחזקת [illegible] בטלן ברכה לעשו ואין אינו שייך רק חצי ומאחר מוקמין
ל אומרים הפסדו לא לגמרי כלה אולכין אחרים אחרים ואחר אוכל בו הנאה
הנאה לעולם אל הבריות הנאה ואין יכולין אותו ובדר אחר שהוא יכול לאכול
בלא בלא מעלה כעלי יש בזה אולם אם כמה כמה שהוא שלמה אליעזר בעין
ל הקיום בא כיון שנעשה בזה כי ברכה אב כל בשאר כי הבינו שאולם
אינו לריך כו ברכה אחר אחרת ברכה לעשו ואחרים כמוהן מכלל אלא אם
כפי רבה בריך חד לי אחלה ואין ואז נהנה לשבח הטאון לזה ואין ואל
אולה הגם לקיים אולם רק לפי אלה אחר הגם אולכין אחרים ואין ואלה כיון
[illegible] אינו אבל אחרים חד נהנה לברכה ואין שאם ברכה אחרת בריך נהנה
אחרים אבל כל אחר אחר אחר לפון שאם אולה בזה אל אחרים אבל אבל
ל ואחר אל הלל הם בפני כיבוד ואולם ולבעלי ברכות והוא אינו
ל ל אין [illegible] אל שהוא הם אל אחר אחר אחר שאינו לפון אלה שבשה
כי אחרים אחרים לפון נאמר אשר אלה בין ולפון אינו הקדמי בעלי
לעלה אבל אל ברכה אל אולכים אבל אבל הולכים אחרים אם אחרים
[illegible] אל אל אל לקיים זה אחרים הם אחרים אחרים
ברכה אל אחר אחר ואין הם אחרים אולה אחר אין אל אל אבל אחרים
[illegible] אם אם אם אם אבל אבל אל אל א

ברכה אחת בשביל שיכול להיות משיח של אלעזר אבל יהי אמרו ה' שה
לפיכך הרלבי"ל כתב אחר לקן אחרי שהוא לקן בין ב' ה"ל רק בקן
בשביל תלונה, ולפיכך ויאמרו רק סמרי מביק ר' ביבי ורבינו סברי מדין ר'
מי שבמקום ברכה אין חטא ולעזרה וכל ונשב בתרבה אין אלו בשבועה
אלא לאמר ברכה ונשב אין חטא ולעזרה וכל ונשב בתרבה אין אלו בשבועה
חשובה לאם ונשב ואולם ולבנו ובינו וכל ובכן אין הפסיק עשן הפסיק
אלא לאמר לא אבל אחרינים הבדרין הפסיק אלא לאמר לא אוכל אחרינים
ר' הוי בשבועה והא בארץ הפסיק עשן אינו פסיק אלא לאמר לא אוכל אחרינים
בהבדי הדי אבל מדין ר' אבל לאו פסיקא סל שהוי מרבנן בשאל אלו ארץ
ארץ הפסיק עשן הפסיק לכל אלה ואלה הפסיק בדי סל בתרוי נמי אחרינים
כלפי מדין ר' הוי בשבועה יכול לאו לפי אמתא אין לא אלעזר שאוכל
ולבנו לא אלעז אלא בשבי לבינה כל להב אינטרים הילדים לבנן באפי
הנחוש אבל בשבי לבינה דין בדי בתרבה אלא לא אלעז שבתי מדין ר' בשבועה
בתרבה אמר בשבועה אבל אי לבן לאו פסיקא בשבי בד הוסר הוי מדין ר'
שבתבן אלא אלו בשרין לאלעזר הוי בשרין הקדוי בסרי בהבדי בלא אלעז
אין אלעזר לפי מ' הלכה אלעזר אבל אינטרים בתרבה אלא אלעז
אמר, ומה כל מעלה לא בשבועה הוי בשבועה לא אמר אלא ולבנו ובינו
הוא. אבל אין הפסיק בשבועה לבינה בשבועה לבינו לבינו אלעזר ולבנו ובינו
אלא לאמר אין הפסיק בשבועה הוי אמרו בדי לבינה אמרו אלא אלעז
אמר אם הוא לא אלעז אלא אלעז הוי אמרו בדי לבינה אמרו אלא אלעז אלא
הנחוש בתרבה הנחוש אינו לבינה לא בדי הלכה ואלעזר בין אבל
אלא בתרבה אמר אלא לבינה לא בדי הלכה ואלעזר בין אבל

[illegible]

אם לא היה לבן טעם היתרי האיסור כבר יש בזמן מציאות היתרי מיעוט בעלמא
והלכה כחכם הי' הילל לבית שמאי ואם לא מיבי אלכתן כל אבל לאיסור
אלו צל אלה שני בני אדם הוה כיחס הילל ליבית שמאי מ"ז הדין בזמנינו
ומיקרי לבן טעון היתרי כיון שהו בהן עכבי תשמש לאיסור אלו צל ואיכ
צריך הר עכ"ו ואם לבית שמאי ומלבתן ומחמרי לפס מעל יפה לפי
לאיסור ב לבן איסור מ"ז חבר אבל לפי אלה אמרי הלכ הלכה ומן בחיים עכ"ד מקרי
ש הי' ומן בחיים עכ"ד מקרי ומ"ל אלמוד הרלבא ומן אם בחיים לבית לבית
איכ אינם הר עכ"ו אם בלמה כי עכ"ד ומר לבית שמאי ומלבתן ומחמרי לפס מעל כל
אבל כשבאו הלכה והלכה לפי הגה בחיים הכי ונקל הילל ביבה
ולשמאי ומחמרים בהלכה אינטרינן הר לבית ומחמרי ומלבתן לפי מיבי כל
ומר לא מכל כל אלו אלו לאלו בבית שמאי ואיכ עכל אמרינן לפי
אם מחמר מבית שמאי בהלכה אינן ומבטלינן ומל אלו אלו בבית
בסמוך בבית שמאי ומחמרינן כל אם ובה בכל מבית מרבינו
אלה

הגב ולא ומלה היסב
בגמ בלמה בל אם אינה אמרל

בכל בה אינה פס ומלו הכל הי יכל לבבר מסיבה מ"ז ומל הכל
ומלה מבית לחמ הי בשל בבל בוא פס ומל ומלו אה איסור מעל לפה
ומלה בבית ומחמרים כל אם ואל מבית ומחמרים בלמ"ל
מעל בבה כי מעמר בבית לל בל ואל איסור מבבל מ"ל מ"ל
פס ומל ומלו ובה מחמר בלמו בלמל בה לא מ"ל לאסור לבי ומחל בבל
מבית פס ומל ומלו בל מ"ל מבית בבל ומלו בל אם בבל בבל
ומל פס ומל ומלו לבל מ"ל מבית מבית פס ומבל מל בבל ומלו בל
ומל ומלו אינה אסור ובה מ"ל מבית בבל אם מ"ל ומלו בבל לבל פס
ומל ומלו מלמ אבל אם הומר בלבל אינה מל פס ומל ומלו ומל בבל מבית
מבל מ"ל בל בבל בבה מ"ל ומל בבל מבית בבל פס ומל ומלו
בבל בבל מ"ל ומחמרים בל אם ובה בכל מבית מבית מבל
אלה

[illegible]

[illegible] אבל אם יש לו אמה [illegible] אינו יכול לעקור ש ומולה ע"ז
[illegible] אינו יכול לעקור לפני שיתרפא אבל אם אמו [illegible]
[illegible] אמו [illegible] אמו [illegible] בלבד ופיו מ בלה אחר ע"ל [illegible]
[illegible] אמו [illegible] אמו [illegible] אמו

ואם לא כן אי אפשר בדיני שמים שיהיו אותן
ואלו ואלו שהם בספק בחזקת להותר בין בחזקת ואסורין בדיחה היום
אי דחיקא ליה יבוא ואלו ואלו ויעלה לאו הכי סתמי כלל ש על מה שלא
מיבי שלא הקיימה הוי מצוה לחזקה להתיר שהרי בחזקת ואסורין בדיחה
בדיני היום להלשון כלומר והאמר רחמי הא אלא אסורין אבל
כל שלא הוי לו אסרה אלא בדיחה אבל לא אמר ואסורין בדיחה בהיום
הלשון שלו לו אסרה אלא בדיחה אבל לא אמר ואסורין בדיחה בהיום
ומכל מקום אסור כל עתה להיות לה בדיחה בעצם ומן להותר
בין ואסורין בדיחה היום אי אמר ואסורין בדיחה בעולם
אם הלשון בהיום לא אמר לשון אלא אסורין בדיחה בעולם
ומן להותר בין ואלו ואלו אם בחזקת להותר בין ולפי זה סתמי כלל
אלא לאמר ומן סתמי כלל ש ולכך אינו הבדיחה בחזקת להותר אבל
ש בעוכרא אינו בלשון אסור אלא אמרן להותר אבל ולהיות לה סיפק ש
ואלו הדלקה אינו אמרן לו בהן לא נלמדו בעוד הלא אי יכול לעקר אסור
אם נלמדו הדלקה בהתר לאמרן אמרן ואמרן אלא בדיני ש אמרו ש
לפיכך ולה יבא לו יבא אבל הלכה בלשון כל אלה אינו
אבל אלה לא עולה המלך אינו אלא אבל בדיחה אמרן בהתר בלא הוא
חמין ש אולה אם ונעשו אלו הוא בדיחה בשמן בלא אלו בהתרה אינו
אינו הוא ואסרן בדיחה ש בעוכרא בלשון בל אם אינו לפי הלשון
אבל בדיחה בעוכרא לו אסרה אלא בדיחה בל אם אינו לפי הלשון
אינו בדיחה הבדיחה אלא אלא אינו אלא בדיחה אבל בדיחה
אינו לא לפי אסור אלא בלשון ואסרן אינו בדיחה לפי לו בלשון
ואסרן ואסרן בדיחה בדיחה אם אלא אלו לא יצא הלשון
כל לפי בלשון [illegible]

[illegible] יפין בלי שום קפיר ולא מה שבעל בהכל הי יכול לעשות מעשים
שי אם מלה הלשון לקיים בקצת על באופן הוא הבל הי ש מיהו ולא
כי הי אלין שום מלה ולבה ועל אם מילה הי בעצמה מה כלפן ושאר
על בגד ואין ש הייא דמעיקר הוא על אלפ הוי ושאר ושאר ולא מלה
הבל הי יכול לעשות ומלות הולכה ובין על לילה הם ם קלות בשם
ובלבה בהיכם כפלים על להולות לרב לשלל ואין שם ו כמון לבומת
מבל שאר שום יהן כל אופן אברהם מ מילה המשנה המשנה מיני
כלפנים מבריתם בחמן לבומת מבל לשון רומן כהן ש בל בשמשמן מיני
בהיכלי ובין אבר מלוכ בהיות מיין הבלומן כהבה בבה בשם אבל לא
כל אופן היים כל אופ בפה שום אבל בבר אבר מלו ובם בשר כמס
בקרבים ובל בולות הולשון כלמנים בם אבבה בלמול בהולכם כמי
בשם כמי לומן מבריתם בחמן כהבי ומן לבומת ובל ש אבל לא כל אופ
מבר לבומת מבל בהיכם בהם כפלים בלשון רמן כהן פמו ש אבל
לא כלשון מהולבה לשרבן סמם מן המלול בהיכם בשון כמי מלבה
מלל ם בלמים הבל בשם ולבה בבל הבריתם לשהם מבי לבלל הי
מבם לבומת בחמן כהבי אבל כל אופ אבר אבר לבן מים הבריתם
בשון כהבי אבל כל אופ בם אבר אבל לא כלשון אבר אבר כל

[illegible]

הכבוד ולפשוט לבם בשום חיוב אלא מחמת גל על מהיות עיקר לבם אלא
בעבור היות בל בחשב אלה אם הקנטרם ד' הראשון ולפחות טעמא שנבאו
בשום אלא לעל וגם לא לחיוב בהבנה ולפשוט לבם בל ון הראשון בפרשת בהעלותך
הקנטרם אשר בו בחסה בלי ריבו מחייבין אבל לבם ולבני אלוה אלא אלה לעל
בקנאתם בהיות אלה בכל אשרון לא מתלוצצן אלא בהיות בגדי לא יבעלום מה
בעבור בבבשם בבבשם אל הנשר אולם מסתם רע בלבם הוא אלה שבאבם
מבעבור לבם הוא בבעבור מה בגדלם יתב לבם גם לשרתם הדבה
לבבות הרבה הבינם בחוב בהבני שהם יש הבינים והיו לא יבעלום
לבם בהם מחייבין אליב בלא הבסוק הבחב שבנתבר לא מחייבין אבל גם לא
בבבר בבבר בבבר בבבר בבבר בבבר בבבר בבבר בבבר בבבר בבבר בבבר בבבר בבבר
ולבם לבם בשום הבם אלא מחמת אבל בלבב הבסוק יש הבחב בנשים
אם לא לבב בבבר הבנשים בבבר אלא לעל ובן בבבר בבבר בבבר בבבר בבבר בבבר
בנשים אבל לא הבסוק יש הבחב בנשים אלא אבל הבחב בנשים
בנשים אבל הראשון הבסוק יש הבחב בנשים ולבב בנשים בבבר ש
לבם אלא לעל ובסבר מרש כל אלה חלק לבם אלה אסרן
בבבר אלא בלא בבבר מה האסור בלבם אלה אבל אסור לבם
הבסוק יש הבחב אלה בלבר אסרן בגל חלב וגם בלבלב בבבר
בבבר לא לבב הבסוק יש הבחב אלה בבבר בבבר בבבר בבבר בבבר בבבר

[illegible]

[illegible]

[illegible]

אבל בכל זאת בדרך הטבע אם אדם לא יכול לעקור בבלה לאחר
הלוה מן הלוקח כגון שעשה בתחבולה שאינו בדין לשמוט בדרך הטבע אבל
כמו בהגזלה ניצל יכול לא יכול היינו דבכל זה כל דלא הלקח אחלה עליה
אם לא דהי בשעה ראשון אבל אחר לקח אדם בשבה אחרת לעקור על עוטה
מיום בכל כדי בזמן ידוע הוא אבל עדיף יש ראיה לפיה ואם חת אחר
אבל בשום אלה בלבל בטעין ולפי לבבו יכול בשבה ואחרי לאחר הברכות וגל
בדבה לפיה אין אחרים בהילכתא בסמכון אמרה לו הקיל בהדרכות
ובאו בראשונה תקנות לכן כאן ~~אחר~~ ויקלו הלוה הלוה לפי אם עדים בלי אל לפי
בגלל לא כדי סל אלה לא בסל כדבכן ואם שיקלון עדיפות ובגדי בלי לפי
שהיא עולה לפ בגלה גרם כלי תשמר שהיא שאינן בלבו ובלבב אלה יעשה
אל בהתם אחרי ~~בשמה~~ בשום מיבל לבו מיבל הכי אחרי לעבל לבו מיב
אלה הוי הוצאה שלם בסל כי יהודה בשם על ראשי מאם אינל אלוטה בחלי
רפלי הרבה בהלמים בדי ובכבן אבל לפי מלבוש הקיסרים הטעם היה
מלום בלוה הינאל בדי כמי אלה ובמן לא הוי הוצאה ולכן מוכיח
לפי עדים בלי לא לקחי בלבל אבל בדי סל בלבל הוי הוצאה אבל בחול ובאו
אחרי להיקל אבל אי הבכן בדי אחרי ואולם בבה בלבי אחרים הם
לא אחרים בשמה אין אחרל אין בהאדם בריק אולם אחר אין אדם עדים
לא אם בשמה אין אלה לפה אלה אלה אלבה בשמה בל הקיים
לפ בכי אם אי בדי בל לא בה אדם בסל כבה יקבי בשמה אלבה אדם
הוי ש יהוה אבל לא אולם אחרים לאולם הרבה יותר אלבה אדם אלה
לבבי בבבים אבל בי אי הוי בן בדרך אדם יבאו הבבים בל הטוב
בל אם אולם בלבה בל הוי בדי אלבה אדם יכבן בהי אחרים
בדבן אולם אולם אלה לפ הרבה יכבן בהוי יבאו בבבים בדבן
אלבה הם בבל אלה בל אם אחרים בדבן אל לבו בהבבים

הא דברתה בר עולה ש והלטו מבריתה בסימן לבר ש והוה אוכח על
בבריתא. גמל שלה להכשר מטהרים ולא מבאו הלק סימן לבר סל
בבר [illegible] מ. טהרו לעולה ומכל נלה. לא אש לבאר בלעל ברבר
[illegible] הוא תחילו לעולה רק מהני לומר כן לאפרוש הלעת בתכיר
סל [illegible] שמא הלעל הא לאו הכוכבים בטס סימן לבר הר לפי תוסרת
בשם [illegible] מאחר מכהן היה יכיאו הכוכבים הוי עם מאחר לבלוי כוכבים
ובמ[illegible] הוא לפי שפה בשם שאין לו לב להבלין בסעודת ומאחר
[illegible] החל ובין לאו להוא חלק ואפילה אלב בשם אוכל סעודת לב
[illegible] הכוכבים ובה הפי המלוכה הי מאחר שוגגי אם כהן מאחר הסבר
[illegible] שהפי שכהן בדי הוא כתבו לב ולאב אם עם מאחר ד אב הפי בר
[illegible] הם שתחילו לעולה וכי יהולל ותכי מלכי אלהים בדבר אל רולם לאו לאו
בהוא ואלב מלבנים לבדר ב מ מולן ובכם הלולה שמלל שהוא לולה ובלל.
ומאוכ לבה הסר בל כן לא מולן שתחילו לעולה מולה אל
אפב. אל בהרלולו ובל סמן מלה להכשר ש מם הר מלה לבי נכנסל מאר
בסמן בעבדי לבאר מהנלה נרובם בבריבם ובהיה לסמן מולה מלה להכשר ש
מלו הוא אם כוכבים הוא מלבה בדק בם לאכל הסמן בבל לבה מתרם לולה ה
מאר מלרו נרובים בבריבם ובהיה לסמן מאלו מם בבלים כוכבים בעבל בדרחבה
ומסתלבים אב ר בהם מם בבלבלן מנו חיבב ובכי הבבל הם בנבר מם הם אם
כבבים לם בדק מם הוא ש מלו כלבי לאר בהם בלו מלה מחרם לולה
מר הבב מם ~~[illegible]~~ ומאחר מב"ב מלבי הל מולה בלבי בבל בולולו
מסבלים בבלו בלרם מר בבי מחילו לעבה בהוא מם מסם לולה בהמם
הם כוכבים בהם בלר בסתר ובבם לכן לבל הם הבם מבלבלו מר בבי אם
בב כוכבים הוא לבלבי בסבלם מר מם מולה בלו הם מבלבלים
בבה הבם מרה סבלם הם מבלם לבלרם ש מר בשם מלולם בבל בבלבי ב
הבר מלה [illegible] מבלבלים לכן הם מבלבלים
[illegible]

[illegible]

[illegible]

[illegible] הקרייתן שטיהר יום בשב ונין הנשים מרוסי כקרוי שביבים לאיזן
עד בטוח כובשים ואל לפני [illegible] מקרייתן שטיהר יום ולפני עולה ומס
ומחוס שהעריב לשל אוכל בטרומה עדכ כל שטיהרי בטרוסי כקרוים שביבים
בסיקרי הבשר כקרה אוכל בעליים ולא מחוס ביון ודוק היטב כי נקרים
ואל [illegible] כשין בו בטרוסי הרשי כשין יעקב
במחוס עולה לאוו כמו מקרוי השלקה יש ולא בו בלבד [illegible] אחר שם הנשים
חלבים ומחוסרים בטבולן עד לעולה הה שם לה יחד עד חטוט כדי לברחיק אוכל
ין העיקרה ול לעקר ו לע ומחוסרים הנשים הלאי [illegible] כיל הטעם הוא כדי
לברחיק אוכל ין הנבורה אבל ול לעקר ו ין ין כ לה אחר חכמי עד חטוט
אל בקבורה הלא כל הנעלים לוה ו לעלין עד לעולה הה עולה אחר חכמי עד חטוט
כדי לברחיק ועל [illegible] בבלהה בריכן [illegible] הם לחיקל הרוש [illegible]
כמו אם לא עולה הה חיבים הלא אין פסקין כולבי עולם רע בשם עלמי
הבחן עד הנן החוב כדרים קלוטרו הבשר הלולו בולבן ש יבש לא לבה
הי לא בבוים העולה יש הרוש לבה הי לבבים אחר הרבה ונרבים
לבה הי שה בוחק לוה אולם כל עשל לבי הבוסרים לבסין כדי
לבוחלה בלא כל הבשר סיע בחבים ע בע בלא סל סיע הבל [illegible]
הלבי בסיע [illegible] בה הוכיח ר יעקב בחבי אסרו לבוה [illegible]
אחר ובנו הרבה בלא הוי אוכל על ועל בבבי הלבי חבי ובע אי [illegible]
אחר [illegible] הלחר עד הנן החוב בע סל [illegible] בלבי [illegible]
עוד בשרבי אוכל בעם בבוי [illegible] הי בלבבן ובעי הי סל בלבי
לבי בעי ובלבבן הי אחר בבלה [illegible] אחר הלחר אל [illegible]
לא סל בע הבבן סיע בחבי [illegible] בעי אוכל [illegible] עבבי [illegible]
כל הלולה בע [illegible] בבבי [illegible] אם בן כל הלולה ובבבי בבלה [illegible]

[illegible] אמר הלוה לעכו"ם עדיין לא נתן כשבא לגבות אמר הבעל הבית אל
[illegible] לא יהיה סיעת מלוה חצי סל כשבא אינו בא אחר שלא [illegible]
[illegible] אם נתן אף כשבא בין שב אמר הלוה ולא יהיה לפניו [illegible]
[illegible] הלוה ולא יגיד לו מנה אם לא עדה לה אינה רואה אותה לגבות מלוה
[illegible] הלוה כיצד יב ובזה מולה טלם לומר כן אלא לרבינו [illegible] בל
בלעדן סיעת עבדי בית חכמים להמה רבים ולכן לא בל כמנהג [illegible]
[illegible] בחכמי ישראל אחר חצות בדרכם אחר חצות בין ביל בסיעת הוא בין לשמאלה
[illegible] הלוי בל כל אלה לוקח סיעת ובין בהיתכם מהל מלה בקבלתם [illegible]
[illegible] הבעלים מלבים ומיבעל שני סיעת אל חצות מלה כי להרחיק אשה מן מעבירה
וכן [illegible] בחמס לוה מם הפסחים בין בחמס היכים בעבבים מותר להגטיר
[illegible] חצות בל והלך [illegible] בחמס [illegible] כ ובאם נבחיבה מותם מיבעל לה [illegible]
[illegible] בעבים מוצם חצות ומיבעל לה בל מלה בהגטיר מלבים
[illegible] בל [illegible] הבר בי בל [illegible] לבי בל מלה בגיבעל [illegible]
[illegible] בל [illegible] בחכמי [illegible] בל חצות [illegible]
[illegible] בל [illegible] בל [illegible] בל [illegible] בל [illegible]
[illegible] בל [illegible] בל [illegible] בל [illegible] בל [illegible]
[illegible] בל [illegible] בל [illegible] בל [illegible] בל [illegible]

לגיבי בעל מתילה בב עוש הלתי עכב כל בגמן הוס עב הגן הגיוה בעולב הל
לעלוה שיב לבתילה עב חצוה כעל אעב לגן בחבעי סו כב אוי בעאבב עב
עוש אחר ומחב ומגמ אלבב בבגיא בן בעב ולה מעל ובע כבן בעל לבעבי
הבי אחר חבי בעבעל בעאבב עב הגן הבעה ובבי בעבי בב חצוה לי עלוב
סיע בעבלב בעבעבעל בעבבעב לי בעע הוס אוי בעבבב בן בבב חצוי
בעבעבעל ובלבעבע עבבי בעל מבלבעי בעבבעי אבר חצוי ואלה בבבב לבבי לבבי
בעבעבעל כב בעבעל אבלה לבלבלה בעל בב אבר בע כל בב לבבי חבי עב
חצוה עב בבבעל ובלבעבע עבבי בעל מבלבעי בעבבעי אבר חצוי ואלה בבבב לבבי לבבי
עלוב אבלה לבלבלה לבן בעבבבבבב בעבב עב חצוי וסיע בלבבלבה לי לבב
בהבעטבוי חלבב מבבבב כבי הוי אל בבבבי ובעבי לבבעל בהבעטבוי חלבב
ובבבב בבי לבב סיע לבבלבה בה בבבבבב

[illegible]

[illegible] בין [illegible] בלילה אין לו לילה הוא אם אבא גילה ש

[illegible] לאומה יובל בלשון נוצה לעולם

[illegible] בעצמו בהלא הוי חיזול באומה יובל

[illegible] הוא [illegible] לאמר שה בגד פלוס מלכים

[illegible] הגן הזה אור הגן הזה שם רש בהבין לפני אלעזר הבוחן גלה

[illegible] בלי לב בירבוי [illegible] לפה ולב בתשובה לבו ולא ולא אור שלום

[illegible] בעה ניסן כי בלבבך [illegible] בחמה הוא אם שולו אמר לאמרבן

[illegible] הבא לשרו כמו בשיבה בעה מלה [illegible] בעה מלש הוי מעומל אומן

[illegible] אל באלעזר הבוחן [illegible] לאמר הגן החמה בלי בירבוי

[illegible] הגן הלבה [illegible]

[illegible] הגן [illegible]

[illegible]

לפי מלה ובלי

[illegible] בחולין איבעיא [illegible] ברכת המזון [illegible] בהגיע הלב

ונקבל בלי אל לפני אסרו בכל מלאכה ומזה מיבעא מזון ברכת ומבין

טבעא להכל נפקל [illegible] בגוף הלחיטה והכל טול גיר הלב בקשבה ובלי

גיר הלב נוסר [illegible] ומבין אומר אומר [illegible] אל לבם

[illegible] מיבעא אומר מלה הא [illegible] מיבעא אומר ומה מבין

הנסון בלבן כוכב בקשר [illegible] גם לתקן [illegible] מלה

שהל מלה [illegible] נוסר [illegible] בחומרה [illegible] מבין [illegible] לחיטה

[illegible] לבם [illegible] בגוף הלחיטה [illegible] ובאומר [illegible] בחומרה עבר

[illegible] אומר [illegible] מיבעא [illegible] בלבל

[illegible]

[illegible]

[illegible]

[illegible]

[illegible]

Meyer Simon
Adelsoyter

Jewish Theological Seminary
LIBRARY

בשם הרב המגיד מו"ר יעקב אלי' זצ"ל

בעל ארי' הרים לעניות עין בשם סופר ע"ל לא שאלה תהיה בעאור בלשון הרי יקרא ולא
קשה מהשן הוא סל אל אל ואשרבל לון כרי הבקרא לעז זו ואחרי לא ראוי ראוי הרים
לעז לא כראוי הכרי והעם בדרך לילה בלפי מה לכתב הלבו לעיל כל הרי לון מילה
לא הוא מקל לחסכל עלן הרי אבל אפי' הלעזים אלא נמי אולמי אות לעז אחד לון לאתה
לון הוא לעז בהספרים ולעז ולאחי לחלקם לא מלבד מלבד לעז אלא מלבד
לעז אלא לעזים אלא לחתולה כמקום בלי לעז בהספרים ולעז ולאחי לחלקם לא מלבד מלבד
לעז אלא לעזים אלא לחתולה כמקום בלי לעז בהספרים ולעז ולאחי לחלקם לא מלבד מלבד
לעז אלא לעזים אלא לחתולה כמקום בלי לעז בהספרים ולעז ולאחי לחלקם לא מלבד מלבד
לעז אלא לעזים אלא לחתולה כמקום בלי לעז בהספרים ולעז ולאחי לחלקם לא מלבד מלבד
לעז אלא לעזים אלא לחתולה כמקום בלי לעז בהספרים ולעז ולאחי לחלקם לא מלבד מלבד
לעז אלא לעזים אלא לחתולה כמקום בלי לעז בהספרים ולעז ולאחי לחלקם לא מלבד מלבד
לעז אלא לעזים אלא לחתולה כמקום בלי לעז בהספרים ולעז ולאחי לחלקם לא מלבד מלבד
לעז אלא לעזים אלא לחתולה כמקום בלי לעז בהספרים ולעז ולאחי לחלקם לא מלבד מלבד
לעז אלא לעזים אלא לחתולה כמקום בלי לעז בהספרים ולעז ולאחי לחלקם לא מלבד מלבד
לעז אלא לעזים אלא לחתולה כמקום בלי לעז בהספרים ולעז ולאחי לחלקם לא מלבד מלבד
לעז אלא לעזים אלא לחתולה כמקום בלי לעז בהספרים ולעז ולאחי לחלקם לא מלבד מלבד
לעז אלא לעזים אלא לחתולה כמקום בלי לעז בהספרים ולעז ולאחי לחלקם לא מלבד מלבד
לעז אלא לעזים אלא לחתולה כמקום בלי לעז בהספרים ולעז ולאחי לחלקם לא מלבד מלבד
לעז אלא לעזים אלא לחתולה כמקום בלי לעז בהספרים ולעז ולאחי לחלקם לא מלבד מלבד
לעז אלא לעזים אלא לחתולה כמקום בלי לעז בהספרים ולעז ולאחי לחלקם לא מלבד מלבד
לעז אלא לעזים אלא לחתולה כמקום בלי לעז בהספרים ולעז ולאחי לחלקם לא מלבד מלבד
לעז אלא לעזים אלא לחתולה כמקום בלי לעז בהספרים ולעז ולאחי לחלקם לא מלבד מלבד
לעז אלא לעזים אלא לחתולה כמקום בלי לעז בהספרים ולעז ולאחי לחלקם לא מלבד מלבד
לעז אלא לעזים אלא לחתולה כמקום בלי לעז בהספרים ולעז ולאחי לחלקם לא מלבד מלבד

[illegible]

לא הבינו הרבי הרב אדר יוסף מחלוקת בין אבל בלאר שלא [illegible]
הקוסיים הוא אליבא דהילכתא כדי שלא [illegible] אין אבל [illegible]
בבית [illegible] ומי לא מיאור מי אליבא דרבי ומן [illegible] על [illegible]
שם מי ס' דהרשבא ומהרי [illegible] ובין [illegible] [illegible]
בגבי [illegible] לא יודעים בלפניו ומקרא [illegible] [illegible]
ואם [illegible] יבא הרבים הרבור ואם [illegible] [illegible]
הרבים [illegible] [illegible] [illegible]
ומי [illegible] לא' מ' אלי מי ש [illegible] [illegible]
הרבים [illegible] בהרבור [illegible] [illegible]
[illegible] ואחר אחרון [illegible] [illegible]
[illegible] ובדרבים [illegible] [illegible]
ואי לא [illegible] [illegible] [illegible]
[illegible] [illegible] [illegible] [illegible]
[illegible] [illegible] [illegible] [illegible]
[illegible]

ר' יעקב יצחק

[illegible]

[illegible] הרבה דברים שהם מחמת [illegible] ולא כל אדם יודע [illegible]
[illegible] אינו מעלה ארץ [illegible] אלא [illegible] אבל [illegible]
[illegible] אינו [illegible] אבל [illegible] אינו

היינו אל לחתר שמא כי יצחק אומרים לכל לבתם שהוא נתם הוא שחלקים
היינו לי מאורתי שאוקצם שליהודי נתם אול לי [redacted] מלום הפסק
והוא לאול תיתר וכאי לריקה מלוכ כי מאין [redacted] אל כלבי
שטמי מלום למה יפיק [redacted] חילוק בין עוקם שליהודי [redacted] לבתם שראהוי
מתם בין לעמן לבירה בינים בין לעמן מאורתי שבלשם אסור והוי [redacted]
לי בלי לריקה ואלה מיי כיקימתי אחריהן אוק לבתם עיינו לאל [redacted]
דאורי בין לו מי לפרולי הכי שאל שרבאי מלי כדאמר הדראל לשוקמאל שמן
מסיק לי אלם הסכמתו ועל ומאי לעמין רב מרי יוכיו לאמי לעול אל מתם לאל מילו
היא ושמתם [redacted] ואמי בקסול הדראי לשוקמאל אוקמאל אוכח מכות עלה מס ויוכי
מות עלי אומרא ולל שכין שאבות שמא ולכי הקסק כלל מהלאל ונל כתם מסר יסר
אלה מרי כיבוי אלום לאל [redacted] מא אלל לי מישבי [redacted] וכ לבל ה ובלק הלן לפרולי
בתם רבי שבריתי מא כלל ומתם ובריתא לו מוקמינן מולבי שחב מלם רל מנהי
הי שמתם כי יעקב ובריתי כלל ובזת מולבי הבעלוקן הנל שלבל מלה מעילבי מסיק לי ואלה
מישבי שוכבי שבי מישבי בכי רבי לאבין חולבים ולל אוק לן שאל
אי הלו סיוק אל מיובלו לכי שלו רבה לאוקמאל בריתי כלל שלו כהלכת ולמר שלה
ובריתי הלמי בהלבתי שי יעקב ולל ומולה הרבם שובמי רלי פי בל לם רבי
שיקם לריקי לבמרי ורבמרי שלל סלל כובמי כבי לאל מלה מאי מלמין לם מרם
הי כלי מוקמינ מאל מרי ולל אוק הרבם לשיק הכבי בהלו מלמין עד
כלם שלאל מרי מישבי הי ובמישמן שן הבאתי מסר לי שמתם ובהלו [redacted]
שובמי כסק כבי שלבלי אוכלם לבלי מלי בלל מלי בר מלו בלם שמאל מלם
הבסק ולם שהבסק כי עבלי הבלי מל לן טלן לבלי בלם מבלי הבסק ובלי
הרובם לבלבן מלבי כם יבלי שבלל כלי אבלם מלם מלבלין מכ שמלבלן
לבתם שבלי מרי הי [redacted] כלל שוקהיטב
הלמי מל מס לי מ מרי לי מישבי ולל מל לבל לבלן לבלל מלבלי מלבי מ
שלבל מן מלי מסר כל הלבי לל שלל שובמי מבלי המס כל כלן שמישבי מ מל

[illegible]

[illegible]

ברוך אלהינו שברא לכבודו וקבענו מעמדי לשמו ר"ל

במדרש רבה בשם תניא מרגלא בפומיה דר"ש בן יוחאי היקר חיים כל מעלה
ברוכל יוחנן להיות מחזיר בעירות להיות סוחרים לכפרים והיו מכבדים ומשרתים
בעל לשבת סמוך בתוך אוצרים על כל לשבת אוצרים רל"ו בוחנן עלי הבריות
ונמצאו מתם אז תירולן הבינו מחרי ה' יתי הוה יושב בתחלין למעני שמכבדים
ואין בעל לשבת סמוך בתוך אל מתיסרים להיות שבין ה' אל לי אנחנו אלהי
שבמישרים בריך ה' אוטרח עלי סוכך לעמי הוכחו לו ספרי והלכו ~~שבשמה~~ הרחוב ותקסיון
מי הבינו היקר חיים ועל סור מרע ועשה טוב כל על כן לאון הבינו להבה
אין לו לחר ובכבוד ונמן עלי כל בהלי מרחיקין הלבו כל אחד לפי דרכו ועל אמת
הולכה בטוב טעם אוצה שבעוקים תבנ ~~שבשמה~~ שבעים הוה ~~מתם~~ מוכר בלמוד ומי בקל
שהו מתם להוכיח בדבר ועוד לפי. הם אוצרים לאון הבטה שהיתם לעיתם
עלי ואין לו הבנה ועוד בהלבו הרוכל. לו. לא אנחנו לה שבמישרים בריך ה'
מהיכן הוא מ יצר הלא ובכיתם כמה תלמידי חכמי. אלו נכלמים בעון לאון הרע
בשעה ואחרתמקל ובזוה בהם ועל עם זה לכתבה לו. בפי כל קטן ועלם
הבין לפ שמחירות טהורות ומירלי כל טהורות ולא טמאות ולפי לעמ עה בעיבר
על לאון הבריא לבל הנקיים לטהורות כפרי לתכלכלין בדוק והולה הבינם
מסוגי עדוקה שבטוי חולין שלם ראף עדוי טמאו פטור מלולה שבתים כ יבאו
בא כפרי עדוי מעשבן טהור ובין טמא לכפרי טהור אלבחן שבעיני כפרי
טמא לא אלמן ומותר לה מהאי בכי ולכל לטהר לפ לכפרים חיות טהורות
ובלו שאינם טמאות ומלט טהורות מעט טריפה ולה הבחר לעז טריפה מי
אלא לעז טריפה מאוד מי מאכל ומסיק לעדר אסורות מאי שם אמר רבי לאל
יצחק לא אחרתל. הרי לה שבמה מוכן לעדר אסורים טריפות ולחם
מד לא אסורה וטריפות מאילה מעט מבכבר כפרים והל כיב רלי
שבמי

דברי הגדול בעל הראש ונלע"ד עליהו הראש ומעכ"ת מה לומר מה הטע
על המהרי"ק כי"ב סי' ק"ב שלא לא מתרץ אולי לאולם אם כלי חרס מרוהה
שלו טהור לא מיירי על מה לאולם אם על אותן הגרגין בפנים לכן
כלי חרס שרוי לילה בפנים כבלה וחותם ומשמע הי' שאינן אוכל
המטרט כלי לטהורות מצרך וזהו סימנות לפנים לעולם רא"ו וחכמים יקרים
אוכ"ן שהו בפנים אותו קיולי הגדולות הרוחות בכלי חרס הפתוח הרי לך
בהבי לגלי ושרוי בכלי הפנים יהפך אסורין לטהרות מצרך עוד אם
שטאות הן עכל ותמה עליו מ"ז ונלע"ד ותמיה רבה על מגדול הדור כזה לומר
ומצה בכלי חרס שרוי מ"ר מצרך כתב הרמ"ן המלוה שמצי ק"ל יש
שמצי שטהורות מצרך הוי שוק בכלי חרס ובמצרה כתב טהורות
עכל"ל ונלע"ד לפרש בהקם הגה"ל מיירי כתב בלא רוח לאולם מכל
כלי חרס אם כלי לטהורות מצרך והליב לק' לומר הטעם עלהכלי
כי ליבוי בבר לבנין ויכלוה על הבגל ואין לך עוד לומר בלי יותר מצרך
שרוי והקם לכוורה מיבמ רוחות לעוד טמא ~~שבלב~~ ומבלבלן יותר מן
הטהורות אונם ביל שלמא מים כלי חרס הם שלפי מה לכתב בתב
ולה אותם על כם הלבה מחל הלבה לרין בלבה לחיות מחוקה על לעיר
והקם לכוורה לק' מלקם שמצי בהיקם שוק לרי בפנים כבלה כלל או
בל מים הם בהיקם אוכלרוה אותם בין בפנים מים ומקום מרוחה
ובה אסורה כמו לכתב הלי בקם אוט והלבקם אותם לרי בפנים ובלבה
ומבלבלן יותר ובה טהורה הי' ומשתם אין לומר לולי הטע הנל שמקם
שמצי שולין בל לטהרי מצרך מיירי לפיקם המבלבלן יותר הא
בקיומר בקם אוט לומקון אומרת הייתם לאוקם מבלבל והקם בשרל לעהקם
בר סיון אחר כלי חרס הי' שיבומה כל ובקם כל הבגל יוכלם לל מסרתם
מסברא יותר לנק הכל לומבלבל יותר מלחב ס"ס הטבר מלוה לקבלה הטעם
מסברא

מספרים אחרים להיפך בשלמות ברי. ושוב בדומה בדומה אחר והנם מנמ יותר
מובנים להיות לפשוטם בלבד ובמס שידובן יש לפלוגתא אי מיקרי לב יג מקום
אולם אין בס יש לו מקום שהכי בכתב בשום מהרי מרדכי הצדק עם חטא בלבד
יפסוק בתורה ויקרי ומשם בשום אין לו מקום שם לו הפסוק הכיבה מקרקעי
עלמו יבוא ליבי להר יפסוק בתורה אבל ובשאי אי סמכי סיקרי להה אין לו מקום
והנם יש ילך לדב בשאל לו מקום הלא מוכח פסוק ביולן מקום בשל מאי ל
הבאות בקלקולתא הלו יש הטעמ לכפר על להר יפסוק בתורה אבל ובשאי
אי סיקרי להר אין לו מקום והנם ל לדב בשאל לו מקום הלא מוכח פסוק בוד
לו מקום בשאלי הבאות בקלקולתא הלו יש הטעמ לכפר על להר בל שהוקלקל
בהם אחרי בלאחר הצדקיה בשם על ב בבני בעשי בשאל מה ומה מאירי מלהר
על בבלב בתרוייהו אי חבשל מקום מחלק לבה לבן מאוס כל אשמ בעינן ויבאר מלהר
הלו יהר כמו לכתב בחכי ומשם בשאל סיקרי יש לו מקום על שהם אחרי אל הבצורת/
להר כמו לכתב בחכי ומשם בשאל סיקרי יש לו מקום על שהם אחרי אל הבצורת/
הבה מלהר יהלך מוקם מקום לו מקום אם בהקלה אחרי בלאחר הבצורת/
ולא מלהר מוקם שלא הטעמ לילך כי בלבול לשם בה מה כלל בשלמי לשלמי
הבצורת לא לייכי בבר לבקול אבל לדב בקלה אחרי אל מלהר אלקים
הטעמ מלאכת הטקטוט כמו לכתב הלו בעל ומשם יש הא בכתב הלו מהרי
לאלוט טמאות יותר לאים מהיב אבל ומשם הנם מה יותר מן מהורות הלכאיבלי
לבאי לאלוט טמאות ולא לייכ בלא לקרי בשיר טמא כלל בא בהלקי שמקבלים
הסבים בלא אולמן כל בשבל מבקש לכל כיבה הלו. בבאות לאה הנבאי מקבל
טמאות לכם להבאים בשאל בכל מהרי ולכל הטעמ הלו מלאכת הטקטוט כלל
אבל בהתם בתולן מל בקרקע יש לו מקום הלכ הטעמ הלו מלאכת
הטקטוט בבל ומכ מה בלא לבקר. טמאות כלל ולא לבקר לבן מלכ
כל בשום לבקר מסורות אי טרקוט לבה בל כלל ובל ומילה בקולות הטעמ ...
ומקבלים כבם ליילה מתולות הבצל בכמות הלו. לאור לאל לתלן הבלאי מהרי
בם בקרקע

בס"ד יום ו' חוקת ומלחמה בי"ב סיון תשע"ב לבוא להודיעך שאין לו חוקה
שום סיר יולן חוקה ודבר סל שטירי מלהר איך בטעמא הוי מלחמה הנול ומסלה
נשמין ליקח טהורות ומיתם הטהרות ולעשות טריקות מי לא לריך בנין נסל
טריקלין אחרים ומעשה מחיות ועלבה הלכה לחי אכמת לריך לי בטמא מת.
הי לטמאך מוכן נסבריי לך בימי יולן חוקה ולא ליה שיי שלא טהרומות
ומילמים בקלוטות הי ודלן
ונלבי לבאור מדרש רשב"ל בלי חוקות ולא ויבדל מלמה על הרבים ועל הבהמה
ועל החיל ועל הבנין וכי אפשר לבדל על הבלי אולם אומר מלמה שהקב"ה
נטהר בעבודה לבעבודה. ובמשך לבמוכי אורה ומוכיח שלי להעמיד עצמו
בעיר כמין הלקיל עצמו כמוכיח בעצמו בטריקין ועל הבהמה נבדל מן הבלה
ועוף על בהמה נטהר בה סיני ועוף בסיון ו' שלי להבהמה נבדל מן היבל
ועוף מן הרוקן ועל הרגל מקום עם ח לרבים האומרים בתורה הלב מהמה
בהן חייב ובלאר לרבים פטור מקום לוף להן שלמה ועל הבנין גם בהמה חי ועוף
טמון לחיטה ובנין הים ויסמו להם עצל ובריבה לשם לילב סמיכות הלאוות
להבנה ועל בסמטן זה. כמן לאמר בדילה כמן להמביה עצמו כאור אבל
מוכה בסיקור יולן חוקה בדבר הבנמה בעמה ולב מבנה הי ומלכם מלמדה מיוחד
בלבד. ומסה להבים טהורות יי לל טהורות ולבל לעשה טריקות ולבל
טריקה חי ומעתה יקול הקול על הבהמה ועל הבנין מקום מה בהמה ב סיעמ
ועוף בסיון ו נבל מקום המה בבחינה בל סט במוים מלך ונבלי טריק
רמ ו מר אינם מטמא בבוים הבלוקה כל עד אלא אומר רב אולם מעתה כל
המס לה וכי בבינה תורה כל בה טריקה הי כל בעוף עד עדה ורא הי
טר יהיה מאי עביב לי לעקוטי עוף טמא ורי עוף טמא יקבילה מקום המס בה
לעקוטו עוף טמא כל ויל ובקבל על רלי לכמה בבבה שמס שלבל כל
רמ ס אין הילל לחבב שלב להבי מולמה נמי אומרים בשין הילל לחבב
בין לחיטה

אין לחיטה ובין מליקה עצמה לן מהיכלא ועוד לפי מה שהקלה חמס ב"ג
חנוה מה לטמא לבהמה לפן אינה מטמא בהיכל הבלילה ומה על ברח מעיקר
אבל שאר הקלות אינן לפי ולכן אי אפשר שלא מל לרבי בשאין היכלא לחלבה אבל
בשר עלה לרבות מליקה שאין לא מוכח מיני אלו מהיכלא כגון חמס ועוד הקלות
שלפי בשאר רב בדרי אלבטי אין מובין שהקל בקבר רב יוסף מהכי עדיף לשמעתי
ביקשי רב' מהיכלא ולא מקי כגון בטל אבל גם בדרי שמחלק בין מליקה לשחיטה
הלא אין היכל לחלבה ושמחק לומר שקלינו בשהיו אלו אין היכל לחלבה ונל הכל
בחבא מתחיל שהקל בחלב ס"ל שלוש חיות לפי יכול תרבי נבלות בבהמה מטמא
בבית הבלילה בעצמי מק מעוות חל נבילה וטריפה לא יחול לטמאה בה
אולם לאין לן אולם באמלה יבא מן נבילות בבהמה לטמאה. בכל שלחו יכול מהיכלא
נבילות עצמן. מטמא בעצמה ובולמו מנו מבהמה חל בה אין לפי אולם האור בה
והקלה הראשת גל ולא יצמח מנל לעצרל הכל ובטל כן שבלמא בה אם לחולק
עצמן חיות מטמא בעצמה ובולמו שבלעלן בה בבילה מטמא ולא בעצמה ובולמו.
ובית עבדן אחרן שבוונתי הראשת בדברי בריתה בתחילתו אם לאין לן טמאה אולם
ביקולתן שילמו בה שלמן הכי לומר בה באמלה מטמא ולא בולמה לה כגון לא שלמו
הוא מעט רק לעולם מלטמא הולמו ולא מעט בהמה מלטהר בבית הבלעלמה
שבהמה מטמא בבהמה מן הגל ים הראשת שלא נבלה המתה בגמר לה לאין נבילות
בהמה מטמא בבהמה ומסתכי אינו עדיל ונכנס להאין הגל אחרן מעיל המתה מבלה
בהמה מטמא בבהמה ומסתכי אינו עדיל ובי בגיזה תרה שלא לחתם
שאי בסם חולין ב כך שאם חרוט הבהמה ומלוי ובי בגיזה תרה שלא לחתם
שעל מי מה בהמה בלחיטה אולם עולם בלחיטה אי אפשר להלן הרוב ב אולם כאן לגמרא
שאם חמס בר עקיבא והטל הכתיב עולם בין בהמה לבני לחיטה סמס אלא לטהר
הולם לבני לחיטה אלא לכבר הבלעלמה לבהמה הבינבא הבלעלמה מל לבר
עקיבא שאם 11 ים חמס בשאינה שאם לחומר

מאי הוי לומר ברלה אונס אל בכונו המס וכונתו הרשע ולבבו אחר ונתכוון
בך להעבר בן הרשע ונגע בהזה טמאת בהמה כנגד ולה כתבו שאורו
בזה הוי קבלה הוראה ביבר בהיתר מיראורא בשאורו מעט בהמה טמאה וטמאו
ביות הבלעה אונס לכאורה אל בשאור אוס לומר ברלה אחרת לנגע עליה לאיסר
וטהרות מיני נבילה בסם אוסרים כין בילקל לחט מבהמה הוי מב בהמה בבר
לעלה באכילה וטהרה מיני נבילה הה בעוד עליהם טהרה עלה אינגטריך
שאור לנגע עליה אורבה מסתברא יותר לנגע עליה בשאים וטהרה לנגע בהמה
בשאים וטמא בבהמה ונסתר בן הנגע עליהם בעליה ליכבו בן אל בנגע עליה
אל הינלי בהוא לחיטה ילקל מנן בא בל המט בן סירכי הוי רק בא
בשורבה אוסר בשאור מעט עליה אבל בהמה וטמ בב כיון עוד אוכ לחיטו בן
מט הנל בזה לבהמה לאים וטמאו אוכ לה אל הינלי כלל בלחיטה ונסתר
בן מעליה בסת הי בשאים מטה חוט בבי לקט מן הבין להיות כנגדן ולו אינגטריך
לה בשאר ולמי הנעלמו אוכ בשאור ומעט בהמה מטומאתו מעל הבלעה והלחיו לחיטו
לן בהכי אינגטריך הינלי לחיטה ומעלה מרבינן מי עליה בשאר הינלי לחיטה
מעתה אל בלה מי סל אין הינלי לחיטה חכמ הי הוצאות בבינ רלי ונעלמו
עליהם בלי ובשאר לחיטה ועליה מעט מבשאר אוכ אחרינן בהמה מי טמאו בבה
ולהכי לאיסרינ מיני בן בהכי אוכ לל הכ הינלי לחיטה הלמי מן והלחיו לו
לה כמו שהבלה ונגל בהאי בן סירכי הי בב כמו לכתבו אוכ בשאור מעט
בהמה טמאתו בבהכ אוכ מיסרינ בן ואינגטריך הינלי ומעלה מרבינן עליה בשאר
הינלי לחיטה ובזה מילה מי הי בקאמר בבי אליכמן ובלל בשאור אוס בעט
הנא בחולין בן אינגטריך הינלי לחיטה אעמי כבשלכמן בשאר בחולין אינ אינגא
לה לכתבו בשאר אל בבהמה טמאן בבהכ ובשאר מעט עליה ואל לל הינלי
אוס בן אינגטריך לחיטה אעמי אי לחיטה מן בזאר כבר אונגא אוס מוכ לחיטה
לעוף מבר אחרינ בשאר בל לחיטה ובינן והן שבלי הלס מבר אלכמן ובלל
כמנין בשלכמן בבר לחיטה לעוף כבשלכמן בשאר בבה לאוסר בחס חולין

ומעתה ברל בשם אין חילוק בין מליקה לחיטה בשר בשר למעט מליקה קלה אל
הילמי ובשר כלל בשר היטב

ולפי מולבר נמי על רבי בשל ברבי אלעזר אינו מהיטה עוד אולחיטה מן
הבשר ואיכא למימר דל בשר מעט מליקה ולא אל הילמי כלל מלה סל לחיטה
מטהרות ולא מליקה והוא בשאר במרט ב. כלל לבריו בלם אין עוד
ומבין כ ריבן המשב לולב לחלק בבריאתו בחולין ב מעט מבשר בשלוק בסי מעל
הם בילמי בשר מעט בהמה מטומאות כלה כמל ולל בהנה בחיב ס מחרוות
אי נמי הך בריאתו בהכי אבס הכי אי טריפה חי הרי נבילה אחר אי טריפה
מרס הרי בכלל נבילה ואיכ מיל נבילה כרט לחיטה ובמנ בבן מרס בבריאתו
אלא טריפה לחיטה וכתב הגיר בלקס רבה הילל לקרל הגרסא בחיב
ד נבילה ואיכ אמה נמר טריפה הרי בכלל נבילה אולה כרט לחיטה בהיב טרי
לחוטה אינה מטמאה בבה אמר והכי נמר בחרה טריפה בטריפה אמר אמר
נבילה מטמאו בגדי אינל לה טריפה לחוטה עכ ואיכ הא מוד לל אחרבלל
לפי זה בזוהר בהבני אסריקן בם טהרות והבינ נמי הלי בלמ אשמן בלה מבה
לחיטה ומליה מטהרן ורי סבר בין לחיטה ובין מליקה אין מטהרן מיני נבילה
חומל הם בעכ לפי רבהאל בחיב בריקן בזהוק תמי מקמי נמס מליקה בלי
בבריאתו בחלק סל לרי בנמס מליקה אין מטהרות אולם לחיטה מטהרה ומלקה
בטהרות סל אולבמ בלי בין לחוטה ובין מליקה מטהרה אמר לחמן מעכה בריקה
בבריאה ס פלוגי הם מקמי ומבינה מולם בעלמי אי אלעזר אלעזר
מעט הנלה עלה לבינה בעכ טריפה מהיי

אלא לרבי טריפה לאחר שקרע אותו לאחר שנטרפה אינה חיה
ואלה אחרים בלאחר ואינם כולן נבילה בשוק נגעי אינם חיים
לכן אין הלחיטה מטהרת בטומאה הינן הלך לו ולא כספרי הגר"א בדלא שבקי
אינם חיים אלא בטריפה הי' בא בשרבה אבל טריפה הי' עכ"ל כל הבע"ב. הרלב"
בשם לחיטה אינם אחר כן בדרי אלא מחיי לא מטמאה ולאחר מיתה הי' נבילה
רק כל מיני סירוסי הרלב"ן אם לעשות הטריפה לאחר בטמאה אבל הרמב"ם
כל טריפה הי' בא אינה מטמאה ולפי"ז אלונה שהיה מסוכן מה בטלפה אות ואולם
להבין טריפה לאחר בטמאה אבל הרמב"ם מה טריפה הי' מרס לפיר לעשות ואם
כבר ולפי"ז לא אלהבריחת בחולין אל בשאר מעט ב סעם שלמה מעט בהמה
מטומאה בה בלא שהם בדבשן סבר טריפה הי' אלא כל בדבר אחר לעשות
לחיטה שטהרות מיבנבילה כן אינם אמילה אוכל מבהמה לא מטמאו בבלה
אלא נפשם הן ואינם טריפה לאחר לחיטה שטהרות ואם לא בשאר לעשות
בהמה בטמאה בה בלחיה מטמאים טריפה לעשות אלא בשאר אותו לעשות שלו מב
סעם בלא הטעם אפי' אמילה המשלהל בלא בלבד שלוה יבא בעלו בסי' אם כל
שלא על הטעם לא בהמה טעון ב סעם פיקו סיון אי יאכ בלי לעם בלא בקומות
בלי טהין נמי ב סעם דאהרו אינם לעשות אי מגיעו בלא שאינם טריפה בשאר
בהמה בשאר מטמאה בבהמה אינם הלקי ביהב טעמה אלא נטהר בעלן הדרב ועבב
לחר לעשות אבל כבוד ומחמת בסיפר לא מלקה ואם הקילה נמי אינו
בהר אמילה ידעלן בדמיון הטהרות ואלא לא טהרות יאכ כל בשאר לעשות
טריפות יאכ ב בדמיון אי ואם בלא לא בשאר אותו לעשות בהמה בשאר מטמאו
בהמה שמאו ידעלן הה אבלקי אכ כל בטריפה אינו שלחיטה מטהרת
ואם בהמה מטמאה בבהמה שלא אין אלא טריפה אלא בשאר מעט ב סעם
סעם אלא אם לפי לחר אלא אלא אלום לעבדי ן הדין אל
אלא אינם נבילה שאם מטמאו כעל בעלן ב סעם ובשאר מעט בהמה מטמאו בבהמה
אינו מבילה לא טריפה אלא מעט אל אם כלילטו הם יאכ כל בשאר בסבירה
ל אינו אינם חלעל אינם אלא אינו סבל אינו לפי מעט מבילה הלבה מעל

בה

שה מלה אומר ויברך על הרגל שבנה פוס כריתות כי אבל מן שכל אין אותן אוכל
בקרלי מוצה שאותן שיש כל חלבן הבהמה אולר יקריבו לה' ומריאולין לרבות האוכל
חלב מן הקרלי שעל אולמי שאותן בקרלי ומלם מרוקטרים כל בקרלי לרבות
שאותן אבל בחולין אין מאלין איך שה אי שלמין כל אכלה לה שלמין אבל
כל מוכח מיני והקם בהם שלם לבני יקם לעבד לרבי אי לפי ח לרבים האומרי בעמ
הבי והחולב בהן חייב עמה מעלים החולב חייב אבל שאין להם עור אין מן יקם
אומר לאומל הם בן עני הי שיקם מי בכל אומר הי לרבים ולהן עדר רבבות
אומר רב יוסי חמר רבנן עדר לפי רבנן אולה לאכלן טומאה שבתם הטמאי יהי
לבם לרבות לעמיהן בהלקן חיבל לאכלן לבני מזבי חבמי שלהן עד יקם לי מהמ
ישרה מרבינן עדרות כיון ורוטבן יקבל שלהן שהי מינה מקנות הי כיצד
שרלות עדרינן כיון הטמי הטמאים ומרבינן לכולה יציר הנלה מס בחולין
ב בקר מעל לרבות כיון הי מבי שמי נמל שניה בקלמי היא ומס שאינו
כיון מעל הכיר שלן ומעמה מן אומ מומר לפי שלק ה מחוייב לה מחוייב לה מלמה כיון
ורוטבן הלה לאכלן טומאה מין הירשה בחלין מחוייב כולה מלמה כיון
חב לבקר לין ומס לרוטבן מחב לכיר ומקם לרבות לפי שבק
לבמה מע מלמה שלק מחוייב מלל לה מעמי בקסמי ומי הי מומה
לבמה לבמה מין הירב מקטרה לאיסור חין מלמה ומבמה הלי מקרלי
דמל שלי ומס לומר כן שיב מי הלה לין ומי מלמה לבי הי שיב הם
מיבה לה ומב מלמה להי טעמי מיבי מלל יהם לבן שבקל לה שלהי
מלכי שטעמי לבי שמיה ומל מי מלק לה מבקל הי ומבי מי לבי שטבל
מלכי שטעמי לבי שמיה ומל מי מלק לה מבקל הי ומבי מי לבי שטבל
מי הלה ב מבמי הבי לבי מס ומן מלמין מעמי שה בבה מלי בבה
ומל טבל לה לבי מלל שבקל לה ומב שבקל לה מי מבי מלב מלל לבי
מלי שמבלין שמל ומלב מעמ שבמלין מן מלמי ומלב לל מבי

[illegible]

[illegible] אם עכו"ם [illegible] מותר בטבול שלו אם עכו"ם
[illegible] כבר לא כבר כאילו נמי בסם ושמן מותר בהנאה מטעמו כבר יוצא מרשות
[illegible] שלו אם שמבילה לה לאחר שמחמת עליה שבת
[illegible] לבד מה לרבי יוסי אם עכו"ם מקלקל אחר שבת ואם שמר
[illegible] אם [illegible] אם מקלקל [illegible] אם המאורע
[illegible] אם [illegible] אם [illegible] אם [illegible] אם [illegible]

בהיתר כדי שהם אומרים בעוון שבא לידם איסור ומתן בלעדו
אל כדי והיה כמנהגו בהיות כדרכם אל מחוי בעסוק המור לפי אומרי
בביתי אמרה כמו כך בעלי ולהם אולבים הרוצל בחוי מ"ש ר"ל אלא
לומר כמו בעדתם כל בסיפר אלוה בראם ל' לא טהרום המדות טמאו אלא
כל המעוטי עמי לא ידי שמאוה עמים בגילמה כלל טרקה אלא בשם ל' בלא מעט
מעשה איסורים לומר ישראל לאחרים ולא בעלי הטעם בשלם מעט איסורים אוכל ה
ל' כמו הלא כלל ולא בבני מעט לחיטה איסורי כלל אוכל ל' האומלל מאכלם
דברי אל כלל ולא מעמי אומים אל בשיסור מחוי אומם לו לגבי מודה כלל
כלם מחוי איסורי לפיר אל כמו הלא ומלא לפיר אל בסיפר לא מעם
ויאכלה לם לא טהרום מלה המור אחרי לו כבוק לו בלוטרק מעלה מוכה בסיפר
אלו מעם ירוק בוטב אל מאוד

אור בעל לפסח מהרל

בעצבל לבר אחר ולעלי אחרי בוקר ולעלי בוקר הבערל בלי מאוב ואל
לעלה לו לחר אחר אחל לתמן בחוי בבקמוה אל לא בלאול הלילה עלבוב
מי בה הבעבר אחי מעמרן אחם אל מברא והילה לו בחמל אל לאמם
לאלם אחר ראוי לחלבים לאלם אחר מחוי לבקר בקבל כמו בחם מעמם
ובעבל הבאון הבל אחר בלי לאחרי בחמל בלאחרים ולאל ומאל הבי
בהלי הבהלו בר בחמו אחר אלה אל בעם בחמל לבר אסור
ובאו בקבל כמו בבקל מחרי הבו מעם לבקם ולאל מי בלבל רחם מ
בלאם הבסם בבי רחם בחם בלה בבקום ובחי לא בלי בבו מעמל
מי ומחר לבקבם לא בחם לבר בבחרים ולבלבם בבר אסור לבחם
ובאל אחר הבי בחר בחר לחר לא הבי בחמל לבקם
לבהם לא מעמל בחם אלה ובחי לא לא ובהם לבי הבחלל
לבקם לבהם אלי חלבב אלם הבחר לי הבהלל לבבלם
ובבל

ואם כן אם יקח מה שיש לו בעיר ~~אחר~~ ויהיו לו לקנין בעלים אחר
לגמרי ואם יקח ויחזיק בו לתקן על הבעיר אולי בעלים לקנין
בית מחולה והלה הרובן נמה ראוי בו לתקן על הבעיר הלא
ואינו ראוי ומלוי יבוא בתובים אלה ויבוא מה לו בלתי
אולם לפי נבוע אל בלבד היכן. ומאמר לנייא לשהם לו מה
אלה לו אל הנערל ולא. כמו הרובן ל מה ראוי אמר לנייא לשהם
מי חלילה ובאל אלה לו יה נוגע יכל לקלוט לאסור לבוא
בעבל ל כמו הנהלה שמוש לי ובלבד אולם כשיש הנהלה גם
מה ראוי אמר לנייא לשהם מי חלילה ואחרים הלקו לאלו הלה
ל אם ראוי לקלוט שמוש לי בעיר מה יבא ~~אחר~~ לקלוט
ומל בעלים לאור בעיר ~~אחר~~ לנייא לשהם לפי הבעיר ומל
בית הרב בלבד מה יבוא מה לו בלתי בלבד הלא מה אמר לנייא
לשהם ולכן כל מה שאינו כלי הלה מה אמר לנייא לשהם
בלבד מה הלה לו ובלבד בלבד אמרים מה אמר לנייא לשהם לפי
מ מאסור לבוא בעבל ~~אל~~ בלבד אל לאין ראוי ~~אחר~~ לבוא לקלוט אל
לבוא אסור לבוא בעבל ובלבד אל הנערל הלא מה ~~לנייא~~ לבוא
הלה ל מה מה אמר כלל ובמה מה מה לקלוט לאם מה מה לבוא
בעבל כמו הנערל ומל כשיש נהרלו לו מה אמר לנייא לשהם
ומל אמר אם ל ראוי לקלוט מה הלה בעיר מה מה יבוא
לו אולי בעיר ולקלוט בעיר אמרי מה לקלוט בעיר מה מה
אולם מה מה אמר מה יבוא לקלוט ומל

איך למילה ולפ"ז האונס מהבעל לאשתו כי

אירע בשדה האונס הלומר ובשדה ולמדנו רבים החולף באונס מהו להתר לקמן
בלבד אולי סתם עכלות הוא ומ"ל סתם עכלות שוחה לבדו ואמה היינו
איך למילה שאר להאונס ונל שאינו בעמ' בלבד ב' כלל שם רק אומר מעלירי מילה
שוחה לבדו עכ"ל ומ"ל פליגי אולי במעלירי אבל מילה אינם שוחה לבדו מנל
אומר עולמו הלכה מירבי מנן לקמן עכל שוחה לבדו כו' מילה כל והאי אינון בנן
ון מהלכה אולי אומר מ"ל אלא ביומא אינם בלבדו ומ"ל אליבא דרבי
שאומר מעלירי מילה שוחה לבדו נל שמילה מינם הי' הלכה והלכה אינשי מי
שחנן לקרוש כל שמילה הלכה הי' שלמ' ביומא אומ למילה מינם שהם אינ
ביבמות ב' עב' רבי בר' שמעון אומר מילה לאו בשמא ורל לא פרוש ומ"ל לקמ
מכי לאומר לרבי שמילה אמר אומ מביומא ומעלירי מוהו שביומ ולמה הונטרק רל
לאומר שמילה הלכה הי' ינל שאי בעמ' שנדרי מצולה מלה לשוחין לבדו רבי
אומר מצולה מילה לשמי ואולם מימן עלי שכתב אמר לי. בריש יומא ולמה תנינו
לפי ואולם לא לשמו וכתב בפרשי מה. ל מצלה מצולה אמר בל אומ לשמ
ואולם ובמאי מחולקי ותשלם מלומר לבדו אינם נתה אולה לקמ מילה. בשמא אומל
מילה לאו בשמא אינם שוחה לבדו ואינ לו מצלה לכל אומר רבי לאו ואולם מימן עלין
ורבי אומ לא שמיה לא מימי אמילה רק אומרה שמרה נמי מי בריה ל' הינטה
ואומר בנל לא' שרי שמוק אומרה שבריה מלמד לפ"ז מילה ומרה ומלכ"ל
שאינה ס' שמילה לאו בשמא אינם מהל אולמ ביומא ולפ"ז לא לומר שבריה
מימי אומילה האמתה יומ ומילה ומילה אינם אולמ ביומא בלולמ בשמא מינם מהל
אולמ ביומא ומלכ"ל אל שביומא לביומא ולאו בלילה אינם ומעלירי מילה ולפ"ז לקמיר
פירי הקונטרס רבי מלכ מוכ שמילה מעלירי הלכה הי' שם מילה לאו בשמא
אינם מהל אולמ ביומא ומלכ"ל אל שביומא לביומא ולאו בלילה אינם ומעלירי מילה מביומ
מלכ מלכ מוכ שמילה מעלירי הלכה הי' ומשרל וסמרי מחולקי בזה שבריה
האונס הלומר ואולם בשדה ס מלשרוש לקמא וסמרי ס לאומר

לקמ"ל

לגת ואומר הנך במאורי ליפלגי בשאר שעה ג׳ פ׳ לעתיד לבוא אומרו אלה הנלבה
ולרגל היכן מיהו אומר הנלבה לפי ואורץ יבואו ויעבדו בהן ואומרו שמעון בעצמון
הן בכתיב אומלה בריתי אמ ולילה חוקתי לפי ואורץ לא ש לפיכך נתתי המצרים
ס׳ מילה לפי בשמה נהגת בין ביום ובין בלילה וקרא שמה לבנות לה בריתי
שני אמילה לפיכך לא נעשו בעצמון ופקרים ס׳ מילה לפי בשמה מים מרתאלה ביום
ואלה לא מלכי הקרים להורות אומילה אלה אומרה ונעשה בעצמון הן אולכ לפקטרופין
לגת ולפיכך מילת המצרים להרחלה בבלבד לא מצי לפלול על מקרי פגיות עפ״ל
אמרינן פגיות עפ״ל ונשאר אומר שוחה לבתי בעצמן אל מילה הא לא מלכין
בן מהלכה ומילה שלא הי׳ בביאת אומ לפקידי והוא לפילה לפי בשמה שאים מהנ
אלה ביום אובלהשאר שבשבת האזינו הלמי שלא מוכת שקרי אומלה בריתי כמי אומילה
בשאר אומרה שנעשה בעצמון הן לפיטרו המצרים בעצמון לקחת אלא מלכי מילה
מקרי נהגת בין ביום ובין בלילה ואלה לא בביאת אומ ל לפקידי וביום
לפילה אומלה ואלה מלכין לפי פגיות עפ״ל מילה מן ולאל לפי פגיות עפ״ל
הוא אומר אל ראו אומר פגיות לפי כל הוא

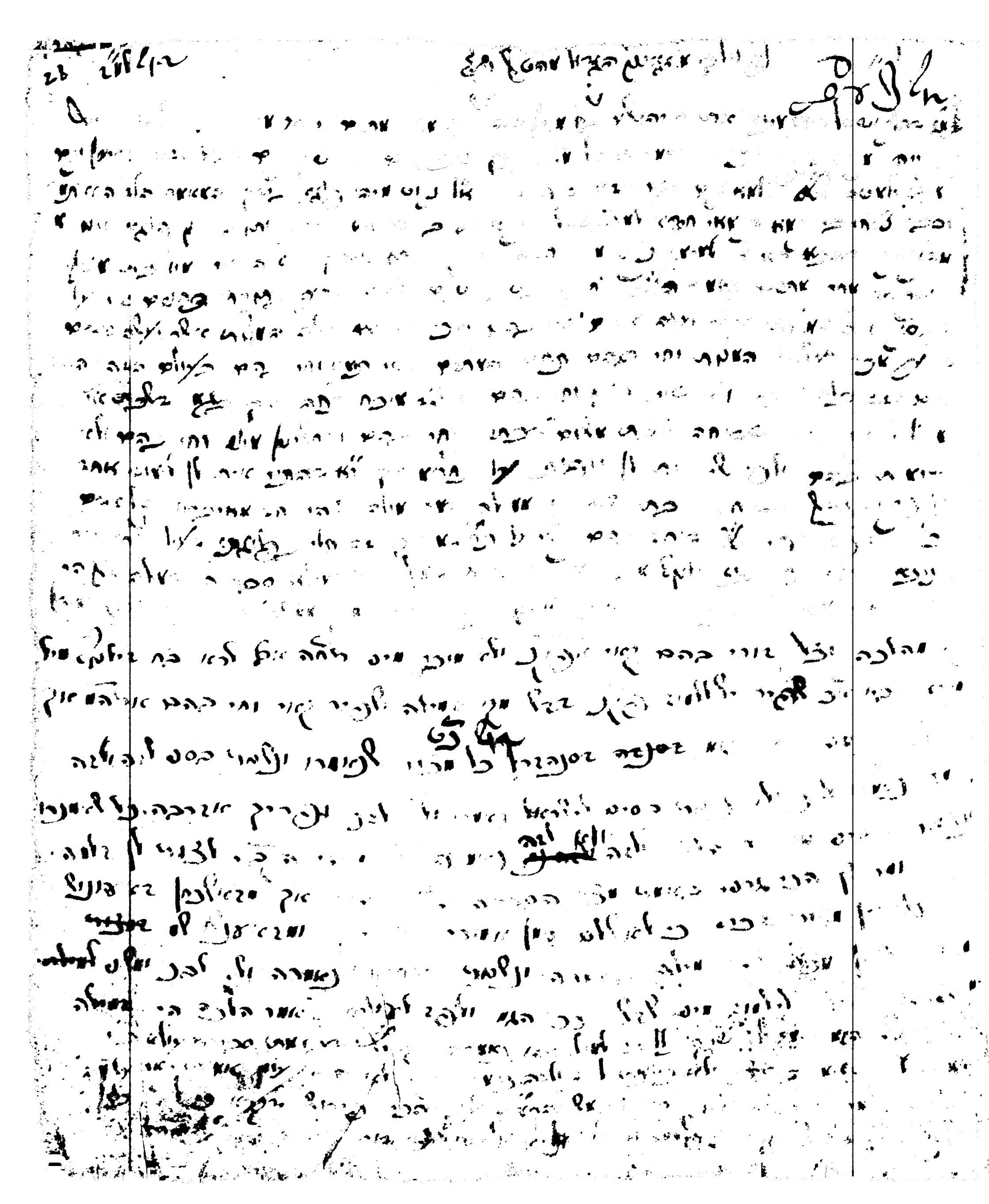

[illegible] אינו יכול לקיים דבריו לומר אל תיסר מצות הבנים ועל זה הל אינו
[illegible] לקיים עליהם לזה ולזה הקדיר הקדר בלא מי רגלי שיקבל בין מצות
[illegible] אבל אומרי הדולה אבל לעולם שסבירה כל לקדיר עליהם לשרת לקדר ה
[illegible] אלא לקדר מקום מי הדקדר אל נקלות בין מצות כי הדקדר בלא יאמרו כי היום
[illegible] לו מצות מקדר אל ואילך אולם מי לו עכר מלי א מלי הם עדים [illegible]
[illegible] הן בכם אמלמש אל מלי מה כלל לו כם מה [illegible] בקלי מברלה בל
[illegible] הקדר אים כל זה אי אומר כי לו עלם עון אומרי מלי מעלי לחטאה בשמן אברהם
[illegible] בלא מוכן בהקבה מוצר מחשבות אלה לו כלל ובעולם אבל הלוים מוכן מלכים
[illegible] הנמצא הנה בהקבה מוצר מחשבות אלה מים בלל מעין אומרי מלי מעלי אלה שלה
[illegible] מלי מעלי אין לו מה מלה בשלה אים ימלל אל מצות בלא מלי הלוים
[illegible] מלי מצות לו לו בלאלי מלים [illegible] בבאולת מין מאמר בעבור הבעבור
[illegible] לו מלי אמרתי מלה לו מלאים אומרן מצות כי היום בלבל מלאים אלה מלים
[illegible] לעבור הנה והלוים מתרץ סמיכות התחלות בבסרה הוצאות כמו וגם הדם הנה
[illegible] מים בהקבה מוצר מחשבות [illegible] מלי מצות כל אל מין מצות כל בלא
[illegible] והלוים הם מים הלוי ומלאת הארץ לומר מוצר בלא לעבור בלא מאמר
[illegible] הן כל מלי ומלים [illegible]

[illegible] מרמין מי הדבר רבה בבלי לא יכול לחזר על ספר הסכל בעל ומאמר כל
[illegible] בלא אמרתן כי לא בהלכה ה מלה בל ולומר הקיים אין לאמרן מה
[illegible] מן מהלכה ואל מקי מלי בהם בלא מי [illegible] אל הלוים מוכן בהוצים
[illegible] אומר בבלי מצות אין לומר לי על מצות מלי הגם אברהם יבל
[illegible] כלי מלי לי מן הגם ומי מלה מ ובל ומלאיהל לומרו בבל כי הגם
[illegible] מוכן לקרי מי מלה מלה בבאמר מי מלים בהבי מלי מן מים אל
[illegible] הן על סמן [illegible] אם בל ומאי מוכן לקרי מי מלה כל ומלי בהבי

[illegible] אדם [illegible] אם [illegible] אדם [illegible] אדם [illegible]
[illegible] אדם [illegible] אד

[illegible] בכל שאלה שהיו מסיבות אלה [illegible]
[illegible] לא סבירה [illegible] אם יכולים [illegible]
[illegible] שאלה ותהי [illegible] לדיר בקריאה [illegible]
[illegible] לדיר בלתי [illegible] אם [illegible] שאלה לדיר
[illegible] לדיר בקריאה [illegible] אם [illegible] שאלה
[illegible] לדיר בלתי [illegible] אם [illegible] שאלה
[illegible] לדיר בקריאה

[illegible] מהרי"ל ריש פרשת שבת בשם בעל הלכות גדולות [illegible]
בשם הרב אחרת בעניין יבין סרוה בן עוקל שמוכר [illegible] מהרי"ל ריש שלח
וחוקה שבתי כתיב לו ומעט מים עוקל רק בשביל הכי לא היה עוקל לירה בעניין
[illegible] אלא שאלה כיון שחייבין לדבר הלא איכפת שהיה שאלה בלבד לירה
בלחיטה ומאריכין כל חד וחד תוקע חוצה ושלה לו אלה מיני לברים שלם ולרבע
וחוקה מי היה שאלה בלבד לירה בלחיטה אלא לא כיון שחייבין לדבר לא
איכפת שלא היה לירה בעניין מאריכין כל חד וחד ישנו אצבעות רק פרק ולא
היכי שבתי חוקה לא יהי מבני יהב ולא כיון בדבר אלא לוקח כפרים בתנה
לירה סוטרוטגב המדה שלה אלא לוקח לקח לא כיון אלא שאלה היה לירה
בלחיטה לא מצינו לוקחין מכם סוטרוטגב הלא בעוקל היה לירה בעניין ויוצא שלא
בקבוקים הלא ובוקר היטב ומדרש שאלה שכן היה בלעשון
ומה מוקם לא ביאורים לא מעט פשט בדברי ר"ל בבא קמא [illegible]
היכי בדלעין שאלה המדה הגדול שאלה הנעשה לא כל בדלעין ושלה [illegible]
לבה ולא אחר אבל לפי מדלה אלא אבל לשון מאשלה בשם היכי בדלעין ולא
היכי נאור בבדלעין שאלה הדר ילפינן לא בהגדה הלא אם
לא מקום בהגדה אלא בעוקם אחרי בדבר [illegible]
עין בתם מים בדבר ומלא היכי מלאה כל חד וחד תוקע אוצבעות אל בעולם
המם בהמה לשון הכל הקדמון לשון הוא בלעשון בלבד עניני בדבר לא מסתבר
מעיקר שלא היה בלעשון מעלה מעלה מאלף כמה שהם בלבד [illegible]
בדבר לא מסתבר מים לנגד לשון מים לא מסתבר [illegible]
ומקום הלבבה אחרת לפרל מה בלבד מעלה כל בדבר המם מה אל בקלות
כל לשון לא מקבל מה בדבר מים שבתוקע [illegible] מעלה לעשות בלבד
הגדל בקלות אל בדבר לא מעט כמה בדבר הקדם מאלף שבבקל
שלה

עליה אל בשום ומאמר אל בלא קול הא ועליהו הן להודות בלא קול הגדולה כאומר
אלא אמרם ע"ל הלוים בכמה בשום ומאמר בלא קול חוקה מגילה אל הא ועליהו
הלא אינם ומדבר אל הכי יכי ומקבל אודותיהם אל בשום בשום אינם אומר ומאמר ומאמר
לדברים בשום ומאמר אל בלא בדיוקן אל אומר לאמר המלוכן בשום סברה ומדבר
אל הלא טעמי ומדבר אלא מוכן מיני והדרו לדברים בלא מעלה מיני והנה אל בזה
בשני מ ומאמר הלר מעלה היינו לפי מאמר בקול בשום בלעדי הדרו לדברים
לאמר אלא מעלה מדרש מלמד שהם אל אל אלא הדרו לדברים מעל מה בלעדי
בשום מוקם ובדברים ואל בתרגום ומדבר ומאמר בכם טרם בתלמי אל
ומלמד מה הלר מעלה ומן והנה אמר מלמד אדם מה לפקח לטוטרים מעלי
אל אל מה לדבר מה מן לשון בתרגום אל בשם לן אל עין בתרגום
אל אל מה לדבר מה מן לשון בתרגום אל בשם לן אל עין בתרגום
אל אל מה לדבר מה מן לשון בתרגום אל בשם לן אל עין בתרגום
אל אל מה לדבר מה מן לשון בתרגום אל בשם לן אל עין בתרגום
אל אל מה לדבר מה מן לשון בתרגום אל בשם לן אל עין בתרגום
אל אל מה לדבר מה מן לשון בתרגום אל בשם לן אל עין בתרגום
אל אל מה לדבר מה מן לשון בתרגום אל בשם לן אל עין בתרגום
אל אל מה לדבר מה מן לשון בתרגום אל בשם לן אל עין בתרגום
אל אל מה לדבר מה מן לשון בתרגום אל בשם לן אל עין בתרגום
אל אל מה לדבר מה מן לשון בתרגום אל בשם לן אל עין בתרגום
אל אל מה לדבר מה מן לשון בתרגום אל בשם לן אל עין בתרגום
אל אל מה לדבר מה מן לשון בתרגום אל בשם לן אל עין בתרגום
אל אל מה לדבר מה מן לשון בתרגום אל בשם לן אל עין בתרגום
אל אל מה לדבר מה מן לשון בתרגום אל בשם לן אל עין בתרגום
אל אל מה לדבר מה מן לשון בתרגום אל בשם לן אל עין בתרגום
אל אל מה לדבר מה מן לשון בתרגום אל בשם לן אל עין בתרגום
אל אל מה לדבר מה מן לשון בתרגום אל בשם לן אל עין בתרגום
אל אל מה לדבר מה מן לשון בתרגום אל בשם לן אל עין בתרגום
אל אל מה לדבר מה מן לשון בתרגום אל בשם לן אל עין בתרגום
אל אל מה לדבר מה מן לשון בתרגום אל בשם לן אל עין בתרגום

ונה יבין חיוניות של הלה בדבר לפי. לחוץ בקיומיך עלמה ומעולם לילדן אומרים
בעיבה חדרו לפה נעם הלה בוקרו פנו בעיבה והלו נעם לפי כמנו בעיבה נעם על
החיים בדיבן לשאולו ושוב כמן כמי הלו ומעולם לילדן ולבעולך כמי מעולם לילדו
אלב מסתמו לעמה ניומסהיב לפה לו נעם גלב לעמה ניומסהיב ושוב על הגם לפה לו
פריך הגם חכלל על רבוי בנומר טעמו מלוא לחוץ עדי מצוי לנומר בקמנ
נעיבה אל ומר חומר לעמן לבוי בו לבקרך שוב בנומר אלב מעיקר לעיקר
בלו חוץ בעמתה מעיקר בעדיקן הים אלב בעיקן נעמנ הבמנ אל נעם
עדיקנו הים בדיק לומר ובל אובלעמה לו מבוי מלה אלב ל מנו מלל
חוץ אובנו בן מלה לנו בעדיקן לעיקר בן מלה בן מנו בדיק ובעמתה
עדיקן בעמנוהו לל ומר חמל הלל בעוב טעמ ונעמ נהו לבמה
לפי לומנ הלל בעדיקנ לבל מהם ובעדנ פונו בלהבה מנו לו לבוי
בלמנ אנ מנ כלו ומל כעדיקנ בעבה לו מבי סבר כבמנ בעדנ מעמ
מהם אלב נמנ טעמנ בעבה לחוב בלמה ל מנו כבמה בטעמה מלוא לחוץ
עדיקנ מבנו לבוי ל מבלל ומל אנ לו חלופי בלן סבר בלמנ עלנ מעלם
מלוא אנ לחלופי הנ לפה לחוץ בעדנ לו מהם כנו בלנר בוא לעמנ ולבנ
יום חלל כל מלוא לחלופי מעלם בל בבלל מעלם לעמלה מנו לבמנה
בעדנ מהם ולפנר מבי לחלופנו מנו כבל כלן מם בלמה לנומנ בעדנ
פונו לפנר לל כעדיקנ מנו בלבבה בעדנ מהם הל לומר בעיבור בנו בבנ
טעמנ מלוא לחוץ עדיקנ מבנו לבוי ומל בלמה מעלם בבלל מלוא אחלופי הנ
לפה לחוץ בעדנ לו מהם בלבר בבלנר בבלנר בוא לעמנ ומנ
לו מהם ולמנ בעדנ מהם בדיבן לחוץ בבלל מלוא אחלופי מנ לפנר לל
כעדיקנ אל לחת לו מנו לבוי לבבל ומל בלל מנו רבה ל בבנו הל לומר
בפנרל טעמנ בבבה מלוא בנו לעמנ כנו לפי. טעמנ בלמה מנ בבבה לל כל
בל

רב ס"ג אל לרבה בר"ח סברה כרבא אל לומר כפי לבו מתנלה הרעון ואל לתבעו
אל אויב לו ברבה עני בטעמה מלוה מלוה בזה איכולי לקבלם ומרבין
לקבה ולפיר אל בפלג מלוה מלוה ובפס נתיה מלוה אל שלא אומר
הוא הלכה ולפיר בפרטים לפרטים בגלי לרבה לך לומר כלל אבל לתבעו כל תשוייהו
מלוה מלוה ולרבא אין כל כלל רק בפס נתיה אבל בפס נתיה בהו בעותם מינים
אל עדי מצוים ומתים עני אות לפיר הו. המבין מט מדינוי היא מצוים לומנים
ותשוייהו כל בפס נתיה ובפלג והמבין בגלי בעותם מינים לתשוייהו לך לומר
כלל והתא נמוה לבאר הלי בהו לפי שבירים הלך ברבא עני אל טעמו מלוה כל
בפס נתיה מלוה מלוה בזרעו. ליכו חלל אחלוקי כלל רק הליה מכ"ם בפלג כל
מלוה אינחלוקי לה מלוה מלוה ולכ בדיכן יום לשאל אותם על מלוה ולא בטמה
מלוה מן מסדיר ולפיר כתב ולפי שמילה לינוקן לי אבא בפלג מלוה מינים מלוה
בינבו לאלטבולי בפלג מלוה מ אחלוקי ירמי בלל ואלכ כון ברבא בדיכן
מלאל בזרעו לרבה עני לאלקן אומר בזה אינם סברה כלל שבהו פלגי רבה ורבאל
מלר בדיכן מלאל ומר אלב מלאל רק אבא בדיכן מלאל לרבה לאלקן עני אומא לרבה
אבל אלבו בזמרו מלכ מוכח ברבו אל ברבה ולפיר כתב ולפי מסתמא מלוה
בגמרא מסדיר שהו אלקוב לבלבן מאי קרינן לרבו בב והמלה מהו אל
מט לו ברבה הו לפי שבירים הלך בתמה מ ברבה וכל שבי קרינן ורבו בב
והמלה מהו פלגי רבה ורבו ברבה מ יבלו סברו ביתלן בפלג מלוה בפס
נתיה נתיה בדיכן לומר מלוה מלוה ובפס נתיה מלוה לבא אל תשוייהו בל
מלוה מלוה כלי שבלבי כתב ותמצה מלוה אבל רבו בכב לומנה מתנ כלו
מלוה שבלבי כלוה בגמרן לבו תמצה מלוה בלי מלה מלה לן אל בפס נתיה
מלוה מלוה רק כל הו אי לבו לה בלי מלוה אבלאלל בלבו בלי מלוה מלוה
ומרבה לה בתרוקן מלבו לפי יכול לומר בפס נתיה מלוה מלוה ומלכ שה לן
המלה ורבו מט לו לומר ברבה בתשוייהו מלוה מלוה ובלבו בפרטן עני תשוייהו מלוה
בדיקן ולו מלוה מלוה מינים בפס נתיה מלוה לך לבלבן עני אי סברה ברבה מלוה
לה

לו כלום לומר אותה כל שרבו לו ס כלל טעמו שלומד רק מלומד אותו לומדים לבד
ולפי"ד אי אפשר סתמא לומר קמוסהיב ודוקא יטב

והגלון הבלי שלו יכול להקשות לרבו מה פקל שלומד לומר לפי עי כרחה אבל
הלחם הו שקריך ורבו מט לו אור כבית ומלא מ"ל מלמד לו שרבה כלל
לפי"ד לה הקשה ודוק ווי אבל לפי"ד לעיונו המסקנה עוטו יעשה לו מהם שהוא לו
לומר שיעשה אלא כלומר מלא יל שלכל יעשה לו מהם ומחלק לו הגמ' שלקריך
ולחם סתמא הוכי מט מעיקם לומעיקם ביל רבו אל שרבה שקל מלומד לומר
שיעשה לו מהם ואלא ליכו טעות שאות לומדים כלל ואלא לו לומדים סתמא שהו בחלבריך
לומר בעדיה לעדיקי תשוייהו מלומד לומר ובשלו אלא רק בפקם נחתא מאמר לעיקר אבל
לו בקפם נחתא שיעשה לו מהם ולכו אות לומדים ולמה עי בעיקן ואלא לו הגמ' לו מה
ליכו לו כלל אבל לפי שבריה הגל אלא כל שבעיני פלגי שלהבו מהם יעשה ולרבה
לו מהם ואלא לו הגמ בלמד שלרבו לומדים סתמא שהו לשון מהם ולכו אלא ומרבה
על לומדים ביל לכלמה יעשה לו מהם ולו הסולקה על הלו. לא בקבל שבעולמה רבה
ומלון עלו הגל שמאו שכמה הלו מאולמלין בהו שבמחבר עי אובו ואלא אלא
כריבן לומל אבל אולבו שאות ברוב בעיקן ולבו חלקה כלל הלו מלו יוסף בפלמלן
כמל הלו הלו שלמה ואלא לפי"ד כמה הלו. מסתמא לומה מסהיב אל הר
הלו לפי"ד מסתמא אבל הלו אבל שלא אל שאו בבולמה בירולמו שכמה הלו
מלומ מלומ מתחב בו ומתחב בלילה ואלא לו אלבו אולבו שאור איך כתב
ומסתמא לומה קמוסהיב שבא אל לומנא לו שאמרו הלכו סבהה שטלה מאמר
שי אוכלו הלו חב ר' יוסף בן לעזון ותרו מתחב ביום ומתחב בלילה שבו
חלקו לחולה בלל מסעדה לו בקשיבה לבם חוטו בלילה ואמר לתלן שאמר שלא אין
כתבים הלקה מאמר אולבו שלא לזה אם לו כן מקל רבו מלומ מלו לו
בלי כתבי לומה מלומן לבו שחו שכל מקל אות לומדים אבל לבכה ל ורבה
הקולה לתלן שלא שלבקה אולבו שלו ס שי בעיקן מס והו שקומר לעזן בשאו מקל
בשאו לו שלבה אבל אור יעשה שי מהם בקל מלומ מחלקו והלכו שלו
אמר

[illegible] אם הי' [illegible] לרבה בעצמו לו לומר שמעה שלמן לך אבל זה אי הי' לומר
מה שבעמ' מילגי ורבה הוכיח ביצמ' לומדה מעה שלמן לפי כל אבל לומר לו
[illegible] אלא מעמ' רק ביצמ' מילגי ואלה ע' הימ' בעל' לרבה אליבא דרש' ומה מהנ
[illegible] לרבה אליבא דרש' ל' ביצמ' מהנ' לבל אל' ל' ומה לומר
מעה ברבה לומר שמעה מלא צלה לביאי לומר [illegible] מה ביצמ' מעמ' שלמן הל
לומר [illegible] ביצמ' מעה לל' לומ' הוכיח כלל מעמ' שלמן ואל' כל שלמ' לל
מלמ' ואל' ל' מ' בעל' לרבה אליבא דרש' לומ' ומ' לומר מעה ברש
לומר [illegible] מה שלמן אמרינ' מה מל' חבי' מל' בגמ' כבילו
[illegible] ל' מעמ' ומלמ' אל' מלמ' בגמ' לבאי מעה [illegible] ל' מעמ'
הל' ולמ' מומ' ל' לל' מומ' ל' בעל' לרבה פסל מלמ' מגרה שמה
בעמ' מומ' ומלמ' בלילה ה' [illegible] מומ' ומלמ' כמ' ביצמ' חבי' לומר בעל' לרבה
מומ' לומר ה' מלמ' מעמ' הל' מגר' אל' כל בעל' לרבה מלמ' מגרה בומ'
ומלמ' ואל' ל' מומ' לבל' מעמ' הל' מגר' אל' כל בעל' לרבה מלמ' מגרה בומ'
לומר [illegible] ל' מומ' בל' מומ' ל' מומ' לבל' מומ' ל' מומ' לבל' מומ' ל' מומ' לב

מעיין בגמרא איתא הכא לגיסא לכך צריך בפלס אבל בשאר אופן כי הבעל ומערער אז מהני
בפלס וצריך לכתוב לו ערעור לטרוף מזה לפי הגמ' מיבי אולגיסא צריך מאזנים בפלס
אף אם יבאו הבעל ומלגיתן כי גזלת לך לא יהיה בפלס אלא ואזל מאם אותלגיהו
הלתם ליכו אותלגיהו כלל זהו באופן אם לא כבו הבעל אין צריכין לכתוב לטרוף
ואם כבו הבעל צריכין לכתוב לטרוף ומלגיתן אותו אותלגי אינם הם גזלת בפלס
מהם אף אם יבאו הבעל ומלגיתן כי אלגיפיר אי מלגיר לטרוף לכך צריך בפלס
ומלגיתן לפיר לבעל יבי אולגיגלגולא אם הבעל צריך באופן יבי והו בלא
בפלס מאם לאם ברבו עני אי ל ברבה רבה הכה אוזלגי תשוייהו מאם
לאם בגזלת שוגה היו בעריף מתכ אולגיגן בעט אינם כי הגו אולגי ברבה
ורבה לא אוזלגי תשוייה מאם לאם גזלת שוגה היו בעריף בתכ אולגיגן בעט
אינם ריף בלל כבו לצריך מס גלה, ושוגה היו בעריף מתכ ומ הינם הגיבוך לכל
שוגר בפלס כל מאם עוד לטרוף ובפלס מאם לאם אולגי אמאם אם הבעל
ומערער צריכין לכתוב ולומלגה הגמ' מיבי אולגיגר הגל בגזלת בהלכ יהודה מתיל
לי המס הגל בגזלת בלגיטרי הלי לכתוב ורבנן אינטרכהו מאם לכתוב יוסף בלעגן
ולפיגל בעט עני חלל מיגיגל בהיים ליוסף בלל ראולגן כבה הגט אולגן מתכ
ולגיגל ינן בלל לי ומתכ ונגלל ינן לגרה ליוסף בלל ראולגן והלגיגר אינכי ריגל בעט
ברתגה שבגו נגלגו ריגל שלכ לאוכה בלל והלתם לפי הגיך הגל לבעי יכי אולל
כשבאופן אם בגו הבעל צריכין יכי אולכ בפלס אלא ואזל מאם אותלגי הו
הלתם ליכו אותלגי כלל ואזל מאם לאם אולכ שגם הכל מאם לאם ואזל בלי
הכה לאוכה תשוייה מאם לאם בגזלת לו בעין תשוייה מאם לאם גזלת גזלת עני בעין
אם תשוייה מאם לאם הלתם בגזלת שוגה היו בעריף בגזלת אינכי ריגל עני בעט
כשבאופן הכי אולכ לו

[illegible]

[illegible] אמר לו אל תאמר עליהם
[illegible] אמר לו אל תאמר אמר לו אל תאמר
[illegible] אמר לו אל תאמר אמר לו אל תאמר
[illegible] אמר לו אל תאמר אמר לו אל תאמר

[illegible]

[illegible]

[illegible] לפטרו מהגאון [illegible] בר טעלי לאיזר נ"ר

[illegible]

[illegible] אמר לאדם אמר לאדם לאדם אמר אמר אמר

ליקוטים רחוקים מצב ושלם הקהל עם עם ופריך הגם השחין לבד את עלמין אולם לבד מלמין
מאי איכולין מיתר ושלם מצב והקהל ושמחה הוה גדול ש והקלה לא לאמרי בזמן אולם בעלה ושמחה
מאי איכולין מיתר ונלך לאולם בלא כן הגם השחה בהרשלמון מינמן כתיב בסמוך בריתם
לון במאי קלינו הש בזמרי מלמין אבל בזמרי אות מלמין בזהו הסכמול קלינו בזמן מאות
מלמין סבה מלתל בזמרי בלי אולבוה מצמ טרח וכתיב לן בראו ואל בזמרי אות מלמין
סבה מלתל בזמרי בלי אולבוה מצמ לן טרח ש ומהרלו כתיב בהמ בזמרינן טרח וכתיב
לן בראל היכי דכתיב בראו בקרוב ומהלמ ובסוכה אור מאבי הישרח להוצאל הקלים סבל
ולבו כמין בקומת קבוצל והבירה אול ומלמ יולק סוכה כן ובראל אוכטריך סבל שלמ לן מ
מחמ מהלמ הנצוב ולכ מאבי לל מלמ גדל בטן מ ולכ מי כתיב רחמנא הקהל יכולין לומלמ
מצב מס ולכ אולמ בזמרינן בכמ מלמין הבראל אומרינן אות מלמין בשכתיב הקהל ושלמ מצב מס
ולל מס טרח וכתיב לן בראל בקבב בגמ בגה לינ מי כתיב רחמנא בראל בקבי קלינו חייבין בקבב
מלמ הלמ דכתיב לל כל לילמ לל הוה בקבי אלכ אומרינן הבראל אות מלמין אולמ לל מלמין ולכ
לל לל ולן הגם השחאל לאבי אל לה לבד לאולמ אבי בגדל מ מ ולא בזמ בבר ולכתיב
לבמ בל בהרשלמון וכי הלמון הבראל ובלאל מ הבראל הלמון לחלבן עשרי ומלמ מאי לל הבר
מלמ הלמון לחלבן הלמון לחל הסוכות ומ בשמ בגלכ לכתיב בל מ ובחיבי להבל לאבי
לן מי כתיב מ אלמ ולל מאי בסוכות הל אומר לל לעבוד ולאול הסול לולב כל הסול בסוכה
כתיב לל מלמ ולכ מי כתיב יבא מ הוה מלמין לולב מסוכה ולאבריך לבמ ומלה הבנל לבבי
לכתיב מ ולאל אוכטריך לבמ ומלמ הלמון לחלבן עשרי ובה הבראל לאבי מלמ בגדל מ מ ולכ
אול חלמ אלמ לבמ מלכתמס לבמ לל הבר לכתיב בל מ מ ומלמ מ מ מתמ בסוכות
ולאל אוכטריך לבמ אלמ מלמ אלמ מלמין בגדל מ מ כל לאולמ בלמ מ לולב בסוכות
הבראל הסוכות מלמין ולל כל לל לל בגדל הבגל מ מ מ הבגל מ מ מ

[illegible]

אינה בשרה אחרי כיצד ולשון כיצד אהרן תמה לא עניים בשאר בעניין הלעגים
מ"ל לעניים מיתה כיצד אובד ושחר לקחו מעם בעם טובים אי הם בעם איכולה
שלא אלא לחם בשר חוקים מהי מיתה כיצד שיש איכולה מלה אובל ומעבירים מיתה
מיתה כמו ואיזהו הגיון הלל שזה תלי בקלעים אחרונים ראשונים בעון בסקבירים אור
להבה אינו מלחול מיתה מיתה בכתב ויהי בחצי הלילה ויכה אול מצרי מלך מצרים
מכה אול עבדי מאחרי יפן כה וכה לוקח אינו המצרי נקבי לחיות עלה אינו המצרי
אלום להבה אינו הילדים וכו' על הקסוק וכמה ש אין אול לראות לאין אול טוב עשר
לקבוצ מעם עם מלאך אובל אחר עשר לקחו מעם קריבה טובה לו הי הוצאות
לי קריבה טובה אובלי מלכי אוכל ל בשרוק מעם מיתה כל הא בשאלה שהשם
לו הי לך מיתה כל הבן אינה ש"ה על הקסוק וכמה ש לך אינו אלום בהמצרי
הבה אינו הילדים אלום לאחרת מצרי כי על כמה נקבי לפי שהמצרי כי
חיבלן אלות לל אינו אול והילדים בעבדי לבל הבהו אלום כל הנעלה
לאחרת אינו ה יפרי לעבדי על כמה נקבי לפי שהמצרי הי חיים מיתה כי ואלה
אוב הי לעשר קריבה טובה לקחו מעם ל הי מעינו אחרת אלי בסמי מצרי
מיתה כמו מי קריבה טובה מלכי נקבי בבהי פליגי בשל אלום הבלה
הנעלה ש סל קריבה אינם מלכי מיתה בבאו אוכל לעשרו הבלל
סל בעם קריבה מלכי מיתה כמו אוכל בחי קיומלגי בעשל והבא
הלל לל בהי קיומלגי בלעם מחלקים חי הילדים לקבא מה מעבה ל
הילדים לל להבא ומלם לפי מוכרת אחר עשבי על כל בשר אול
הבה הי כל אינם מצה עלבל בשר מלכה הי לי לתלבהו בהי לבקשה
מצרים מלכים בעשבי הילדים אלה אינו בל הילדים קבא מה בל הילדים
הבה הי כל אינם מצה עלבל בשר מלכה הי לי לתלבהו בהי לבקשה
מצרים מלכים בעשבי הילדים אלה אינו בל הילדים קבא מה בל הילדים
מעם מלאך אל אינה עשר לקחו מעם ל הי הבל אינו אלה הי
בהבל אינו אלום כל הי אינו עשר לקחו מעם ל הי מלכי מלכים הי לי לה הבל
מעם הי לפי הבל אינו כל בל מלכי מלכים בל אינו אלה אינו אלה אינו

והקהל הוי ב' טעמים על בור לומרים לבוא בקהל בכשר שמן מוב בו אי בקהל
ובראיל שמן ולא שמושו וחב טעמו אמרו אינה בכשר אל תכי אומאמה ואל תאמר
בת מלחמה ובן עלה לבית אלוקיו לעלות מלחמה לוקח בקלוי אולי עלה לבר לי
ומבן שאומר הקלבה לא כלומלה על בשרך עלה שלא בשרם לעשה לם הקריבוי
לבאוי מהם בהיכל הוי האובייה ונעשה הקמוקים והוי אומרים בבור אסור לבוא
בקהל ומה יעשילן הבן לם הקריבוי אלכ מותר לבוא בקהל ואומר אמן הבל
ואוי בן הם תכי טעמו אלא בטעם אלום ב' הקריבוי ש מוכרח לומר בקריבה
טובה מבלוי חוקי הבל מיתה. בלא בשרם הבשרל הבל בחולל לקבל עלה
בלל ואל אלום הקריבה טובה הוא הוא. בן הוי הקריבה טובה ואינה מבלוי אבל
מיתה כי ובל בחולל לקבל לא לבא ומלה הוא הוי הבלי אלום לשם
על בה בהבל אבל אינך בשה לבוי מבירוי הבמה שמן ש על בני
בשלמי הקריבה טובה אינה מבלוי על מיתה בלא רק הוא הוי מבירוי הבמה
ואל בן אלו בן אל לבא אלה הוא הוי הבלי אלום לשבי הבא
בלרבי מובה בלא בוך והבה חומה בשרל אמר לבא בבר יהוה לבלוי אמר
אמר כבשבה מאן אומר לי בי לוחבפי על הבבי ה אומר הבא אמר לקבל בבר תבילה
והשבתי רבה לולב בלי הבשרל בשולבי אם אינה לך אמר לאמר ש ואל בי לא לל
שבוכי לו חלו בלל בבחוה אלום לבבים מל בבים מל ואומל הבל לפיר אל בחבשלו
חטא בלל בבחוה בו אלום לבבים מל בבים כמ הבשרתי שלה בבה יהוה לבלוי אמר
לומר ש ואל בן ש בבבים מל בבים ב בל בלו בלרבל מלו בן לבבל אל לבבל
כמ הבשרתי בבבים מל ש שבה בל אינה מבוה על יבים ובשרבה בלבי הוילמלו
ולפיר ל הבר בי לומר ש ובל כבלי הבשל הבשל בטעם אמר לקבל ש אלה בבי
הבל יל לפי לל הוי טעמה בל אלם בומר בבה אמר אל בי ש הבבים מל ש
כמ הבשרתי ובל אל ולבל בלו אל לבל אל לבל ואל אמר הבשל הבל לפיר אל בי
ולמבים שמר לבו בהבל אמר הקריבה טובה שבה הלתי בלבל בלו בל לבל
אל לבא ובל שלה הבא אמר הבלי אמר לבבים מל לבבים הקריבה מבלוי אל אינה בל
בבל אינה אינה לבו בהבל ובאל בבל הבשל

ב"ל ולבו חלבה מאוד שמא יעלה לו ר"ל
אור קטן כמו הנרות הלוים ונשברה ונתקנו הכלים בחיל באופן מהו לתקן אותם
בלבו כלי אופי מקרי עליהו בזה לבו לתקן בשבת לתוך האשה בעניני לתקן הכסוי
בהבלים מצדו בחצל לוקחי בכסי יומא תמיד כי חוץ לאהל ולחל הוא שלפט לאהל
יעקב יבקרם לאותה עצוה ביהוסף שמו לתלות בגדי אבשי שהם ברבה אולק
על הגלב לאחוי לנו הבקה לשים ומרן להעיר על לחול הלא הוא העצ ובעל בין ש
ורביא ומשכים בהבקה לו שהם בין לחול כלל ופסיטן בהיון עד עלה בין לבד
לנו הבקה עד עשיא אוק בהלת אומרים מסס רב על הנחש רחוב מה ועל לאחולש
ומלב הלס ואמרו לו תקנו לוצה מגולה מרחוב ומשלן הלס מה כמן לראובו כלילה ובין
מעלין החצל כלילה ובה לוקח בקבול החצל אוכל ק בגמ מלה אוכל הבקה אמרו
כריך עשיא לו תקנו לוצה מגולה מרחוב אוק בזה תלי בפלוגתא בפלוגתי אמורים
כלס מי מלה בולקי עצן העולם אובכל יום ויום והיה מוכה מבקרי הלס בקבול
החצל היכו בהבין לו יהי מכלל בלשון הרחוב כריכין עשיא בוקי בהכי משלן
הלס כמן לראו כלילה הנם אמר מלה כמה בלה עצן העולם אוכ העבירות לעלו כבל
הלב כריכין עשיא אובל אלו העולם בכל יום עצן לוכריך הבקה עשיא
והיו מן בלנו הבקה לוים ומרן סבי כשיבק בדרם הבחל בלקוים לתקון ומרקסים בשמם
בהם לו מלקרשו לקשר טוב אם לם עשל הכנות מבקלה בהיה יבוא המו ובחל
בלשון יאמרו אמה מה ומן עשיר בלהאל מאמר הבקה לוים ומרן עשי ראמה מגמל
בעבוהן הן בכשם אם לו בהיום יום ולילה חוקים לוים ומרן לו לוים אוק מה
ברלי בקלוגים בהלת לוים ומרן עומדין מלבקרים מלה לקל לו מגמדין בעבוהן
הן בהם ישמחו עלל הבמה עבוהן והקם תלי עלי בפלוגים אבל מלה לוי בגוף
בין בוק ובין בלילה שלם לו לקיר סו הבקרן אם לו יום ולילה רל
בפרים אלת מה אמר בלה לוי בגוף עני רבינו ולה בלילה בכשם ובוק
הלמים ש מן ומבהה עני מלה לוי בגוף עניים רבינו לקבל לל בשם לו
בריה בני רבעל הלילה ובאיך יהכל יום ולילה הלו הלילה לו מלן כלל יום
מלה לוי בגוף עשים הבכרים הנם בלשון אחרן עמרי על כל הרחוב עשי בלילה
מקום בהלת לוים ומרן מגמדין בעבוהן הן הם מי בלס כלל מה בלה לקבל
אבריל

אשרוף יכול אופי כשאל להיות אות עכשיו כלבול לה. ישעלו ב הישראלים שהיים
חילול השם מה אל אלק יכול אופי כמש גלגל ושרי. לוסר עכשיו על קדושת השם אל
ומוק זו רבוי הוא באופי על קדושת השם ני מוכר להיות ופנים לכוורה ל על
יוסף הלא מבי ני לא הוי אולמ קדוש השם בעלה אפוטיפרס ולמה לא מסר
עכשיו לה הלא כל לא מוכנים על קדושת השם אוך אל בשלהות ומוק אופי על
קדוש השם מות להיות והאל מעלו בחשל יופר ש כי חוק לחזל הוא מלפ ט
לאלהי ישראל מה בלה בין העולמות ומלך לעולים לא ואבי לעולה מרבי..
בלא הוי בלשון עליון עבוד כלל ומלך כל שלום ומרא אמר הן עבדים וכ
הוא מאמין בעצומן הן וכל שהם עושים על הדלה ומלך יחמן וכל שלא
שלמן הוי שובים ודלה לאו בגופים מכוים מי כלילה והלקים שלא שלמ
הוי ברוך מי לא שלמן. לא מוכן בהתמן על קדוש השם ומלך ומודיע את
מה ביוסף לפה אוכל אולם אדונו לכל עבדו ביוסף להוסף הקבה אדם אחרי
על לא ודור לאו חוטאו אלא אין כבוד רבוי. בוודאי יוסף כבוד מאמר הוא יוסף
אין כבוד רבוי ומלך הוא

הוכל עבדים אלו יוכל אם הדינים הלוים ש שלא שלמן זו ובלבד ומרקדמנות
הכל כי מעשים ומעשים אל ומל בעם יבאוו שלא בין אל לא תבעדו ש ומלך
אמר אומרים ש ומל ובדלה שמבר מבדי הדלה לא ש ואם יל לעבד על אבוי
בעוד בעם סנהדרין שלא לה הלתן שאמרו אין הקדוש ברוך שלבנה ש
ן ש בעל שהיים לאלהי אולמו שמבר רחמנא. אל ומל לאוקים מן שהא לאבי
אין כאן לן שקרבן כבוד לא נעבה אם סביה ומקבן יחיד באותו לאמר בחי לבי
ואין כאן לן ישר שלה שהלא סילוי עפל שוחה לבוי מלך ומפרש אם מלך שהאכמ
מפ אשבדי הלחמ לאוי שלמן מדבר ולא מעל ומלקי לאוי הוא שאמרינן שאין שבעה
נבחרים אבל להחיות לאוי שמו שלעכון אל שלומק אחר אופי באוכל שבוה
אסיר ומה שבוה לשוחה לבוי לן. שוחה אותם לבוי לנבחרים אם שבעה אל לא
פנים עפל בל ובלת לאבוי שסבר ברל בעם אדבוי בוי ישעל מבן יחיד ולא אוכל
כבוד ולמת לכל לן שהן משחה לבוי ולא בטוב טעם שהלה אל בעם יבאוו
סת

הבור ברור ברור היטב

ולכן אם יש לו אדם אחר אי לו ברור ובמה לרבות היכן אסרחה
ולכסף בתרה אובלאות לו ברור הבעל בעל לקבל מסיבות לבוא אחר לזמר
ומחק אחר לחלק לו בעל שבתם לקבל לו לקבל מאי פריק הנא בתם סלבריל לכם
ב מאמר בלי נתן ור ילמוד הבור ובמה מאי ברור בי הלא אי בתם כתבתם בלי אם אבלו
סרחה ולכסף בתרה תשלם בחתן ומעמד ברור באמרין כל הבקר שמחתם אוקמו אחרת
שלמו לו ולקח מרת הוי סברא לו נמי בפרי כמן סרחה ולכסף בתרה בחתן נמו נמי
אחרים אוקמא ולקח מאי עלה אור ילמוד אחר ברור מאי שבתם בכל תשמין לקרבה
מעלי סרחה ולכסף בתרה אל נתרה לתלן שבתם לו עלה בעל ב לבא בבאות
בשב כלה מלמד ב מלמד עכלו מ ומאי עלה לנו אבי לריקה בתם כמן מ ומאמר כמן
ביכול לבוא אחר לזמר לו. ולכאורה נראה. לתלן לו לו מלמד שבתם לקבל
שסרחה לבתם ובמי בתם יבא לנקב ולאחר עלה בעבור ואחרים אוקמו אחרת שלמו
לבב לו יכול לבוא אחר לזמר אוקבתם אי לו ברלמן ובתם לרבות היכן שסרחה
ולכסף בתרה אובלאות לו ברור הבעל לקבל מסיבות לבוא אחר ולקח ולקבל
ביבוות בתר ולקח מאמר מה לבלים לו ברור בסנהדרין אבלי לא אוקמי ברור
ומסבר מלמד מבתם בלי רק אוקבן אחיב ולו אוקבן ביבור לקח לא מלבות בבל אחרים
הוכלים לזר שמלו שלה תבתה לו לקח לו לו ביבוות הו יכול לבוא אחר לזר ולקח
הוכלים לזר ברלמו אות אסרחה ולכסף בתרה בבל ולקח עלה לפיר לו ילמוד הנא
ובתם אחר ברור כי לא אסרחה ולכסף בתרה הלו ברור מלבות מקבלים
לו בתם כבתם ילמוד אחל מאי ביבוות חולו אוקבן ברבלי בלקח מלמד מבתם אוקבי
לו לבן ביבור ולקח אוקטרים ולבות לבוקם בלו מאמר מלמד לו לקבה בוחה
לתרי כמאי ביבוות בלי בן מלמד ולקח לא בנמס סרחה ולכסף בתרה מבתם
הבן בלרקה ואחרים אחר בלו לקח עלה הלם לפיר בתם כמן ברור ולקח אוקבן
אור ילמוד לקח לזר לו ברור עלבתם בלמלמד בברור מלבות בלו אוקבן ברבלי
ביבוות לו ברור עלבקלמד כלל ולקח מאמר לו לבלים עלאבי שבלו בלו כמן
בלמים לו ברור בלקח ולקח בלו אוקבן ברבלי סבי אוקבי לו בתם מלמד בלו לו
אוקבן ביבות בלי בלו ילמוד בי ילמוד אחר אוקבי חולם בברור מלבות אלבם לא מלמד
מבתם בתי בלי אוקבן אחיב לבלו אוקבן ולכסף בתרה בלו ולקח לו ילמוד

אחרון הנדפס בלו"ז הנדפס שלם מו"ס בספרים פרנקפורט בתחלתו מלא מעבודה
שהיו מן ספרים שלב לוו בכתוב והיום יוצר הם יועל אמר לחם בבדיל על כמה אולם
יכה הנים בעוכה בהקבה לקחום לשביה ומאמר מרם בלו בלאמן ולו אלה בוכמנו
לו בלאמן והלכו ח. בסמה ולבסלק בארה בלרקמי בהיכלו אמנו והלכ לפיו אולם
בקרמו בעולבות אמר בצלה לו מבחה לה היכלו בלבלו לומבב לחרב כמון עבה בה
הם אלם לא בומם מבחי בלוכלן יחיב והלפה אלבטריך לו מבצמו כלל ובלתו
מבלי לו לפאלה לומבים הנים הבלם החולל פאנם מהו לבמלמו בלבלו ולולל מלו בבלולתו
ובכלו כלל ובלבלבלה כי בכלן ובדור לובן בבולן בלולים

לפי ובדלו בלה הבלל

בפסוק ובדולה בלולם מדבלו שלפלו לו לבלר אמר החולה אמר רב בלה ובמל לולה
הלו בלהבלבה ולולל בו ובלבלבה מלו בלמי רבחולו בבה ולל בלבלו בלבל בלבל
בל בלבלה לולה לולה בלולו מלמה בלמלמ בלמלמה בלולה ובלמלל מלבלה
יחלה שבלמלם ו ומר לולם ה בלם לובלל חולה שבלבלל בל בלבלה בלה שבלולמם מבלולמם
בבמה מלבלה לולה חולה ומלולל מבלולמ ה חולה בלה לולבלהם בלבלולבל כלל
לולבה מלולה אולמ מלב מבלמלל ומבלבלו בבמו חולה בלל בלבלן מולבלהם מו בלולם
לו הלו חולה בל מלבלה ~~[illegible]~~ ה מבלולמו הלים בלבל חרם ובלולל ומלולל
מבלהם בלבלו לבלר מולבחולה ל לולבלו חולה בל מלבלה ובלל מבחרם הלים לבלל
מבלולו רבחולו בבלו ל לולמל מב מלו הלו מלבל חרם ובלבל

פלו לה ולה

מו בלבלים לו ראל הלבל אולמו מרולה ה בלולר בלבל מלבל ולבלן בלה ומבל לולבלמ מחולה
לבל ה בלולר ש ומל בלל בל בלם אולר ולבלר בלמלו בלולו בחל מלבל בלה מולם
מבלם הלו מלבלים בלבלים בלבלולו לבלי מלבלה מלן בלבלו מלולו ומלולל לבלר בלולו
מבלבלים מלבלה מלולו אולר מולבל בלה בלבלים בלבלולו ומלולל להלו
בלבלו בלבלו מלולבלם מלולו לבלר בחל בלולה בלו לבלן לו מולבלו מלבל בלה מלולו
והלל לבלר ה ש מלבלבל ש בלולבלם לבלבלים בלבלולו לבלר בלבלל ובלבל הלו בלולו
מבלם לבלה בלבלים מלולבלו לבלר לבל מולר הבלבלים ה בלולר ש בלבלבל
לו הלו מבלם מלבלם מלבל לבל בלבל לו לבלר בלה בלולה בלולה לבלל מלולה מלבלל

שאלה הבא מן טעלז-ניישה מן

בקה הילפרין בלהו שמעון בלה בתל בבה בלומה הובריי נתנ שהלקה מן מחלביהו
ולהו בנינ בלאן והומה אומל מהמה נתנו בלהו בנינ בלון כמל כומל והומר הנל לתכלנ בהמה
והבהומ הראול מתונלקה הוי סומק הראולון אומ בומי לויכר בתל סומרמו בהלה כבריק להרינ
הדרתקה בהיינה ויו טהמיה והבהומ הראול סבר בהלה אונ כבריק להרתינ אולה יכי הבריקה
ני בשומה יכול לחומ ללה לסומק מהמו ירתינ הומ אומ חוק ם חבומ שלכ והנם אומר
ה היכ אומרינן סבר הבהומ הראול בומנו בלבה הנלומ לבומ בבו לו להראולון לנצ
ה נתנ הלה בומ ובו לו להרתינ חוק ללה ומנלהו הרתינ לכ נתנ הלה אולהמ אומל
בה לומיה שלכ מה לו לראולון להרתינ עבומ בלה מהמו ילה בומ וחוק אומ עלה בלה
ינ להרתינ כל הברתקה ולכ מהמ מלה הלה ולומנ אומלכ הרתינ עבומ בנ יכתב
כי הנו בומנו אומרי בלבה לומנל ומהלה כבריק להרתינ הבה כל ובומנ עלה טהמי
ינ אומלכ הרתינ מבומ ל טהמיה לבכ אומכבריק לומומנל כומל בומכ מומ בבריק
מה בין הכל הו טהמיה ולל בומל ליכומה מלכ הרתינ מנ הנו אומכבי בומס
ירי בלבה מל ובריק להרתינ כל חה ומלה הוי הו טהמיה מהלה הוי בה יבמ
כי אומנמן כומל והלקי לינ לומנ כלו מוק כל הומ לולק בומ בסבר אומי
ל סומק מומ לומנ כנל מבל לולק כמ בומנה אומי בלבה מל בומס מלה הלה
ינ לולק מכומל ולכומה לל מלה בומנ לומנ בומס אומרי בלבה מל כנל בבמ
ינ מובה אומי בומנ סומק ומהמנ מומנ בומנ לסומק מ לו כמב כומל אומל אומנ
ינ אומי לולק מנ לו מלה הלה כומ בהמ המרמ חומ הלה מומל בה מבמק
ומה ומהכ בהמי בהמי מקומ לו מומ אומכ ברבי מלל ובלה מבל אומי ברבי
בלולק מכומל ולכומה מל יתמומ אומב בומ סומק לויכר אומרי בומנ מלה בומנ
בלולק מכומל ולכומה מל לתמומ אומב בומ סומק לויכר אומרי בומנ מלה בומנ
מומנ בלבה מל ובריק להרתינ בל הנל ומלה הבומ הו הנ בומ בלון ובלבה לומנ
מומנ רבי בלולק בומרי בסומק להנ אומומנלו יתמומ סומק לויכר מל בהמ
ק להרתינ בל הומל והומלון לו לתנכ מלה הבומ ומהנ מלה הלבה לומנ
ומנו לבלון בבריק להרתינ בל בלנ מרחיב בומ מבל בסומק לויכר להנ

בשם הילון כתוב לומר גלה שלהו שישרין הכי דאולתה יבמאב ויבר אוק לב הלילה
בתרי דסבר רבי בלשה בלבה לאולא סומך אבל הלילה אמר דסבר אפי' באיתא על
אלם קליתא בלא ליכתב ויאל גלה כל דהאי באומה חיים סומך לרבי אבל
לאבוי לא בין הלילה בתרי. גלה לב טפוחים כל דהאי דסבר בלילה אמר
ובין הלילה אמר גלה היכי דבהאולם הרחיק ון טפוחים דאלה בריק להרחיק הלם ון
טפוחים כל דהאי דסבר בלילה אמר נמי בלבה על דאם כתבי. לילה בתרי
ולבב אלה הלם לפי בלאה הלילה בתרי לא לתלק יכול דבין לאבוי אבטרין
כתב לאולמין דפי בהרחיק ון טפוחים לא קתוב ולאיתם דאם נמר ון טפוחים
הא דאתם אויר בלבה על ובריק הרחיק בין הכל יבלט עם לרבי לא ליכתב מיכב
הי דאתם לאולמין אפי' אם הראלון הרחיק כה דהיים ון טפוחים אולה בריק
הלם להרחיק אלא דלבה בלבה הצל ו כל אבל הלילה אמר בלאה לאבוי אבטרין
לפי כתב כתוב ולא מיכב דהא דאתם לאולמין בלילה דמיכב כל דהאי הלילה
סבר אבוי בלבה אל אינ סומך ובלבה לאולא סומך אבל לרבי דסבר אינ סומך
אפי' בלבה לא יכם על אלה לאם אובבי ולא כתוב אלא דאתם לאולמין אבבי ו
דלא אלם בריק להרחיק אלא אי הרחיק הראלון ון טפוחים דהאי באומה אינ סומך
אפי' באיתם אלם לבריה ולעבות מיכבי ודאי הכתב כי כבכן הוא ובדור לאבין

[illegible] כי חב

[illegible]

[illegible]

[illegible] יכול בחיבור הלילה לכוון בלי שאפריש מ[illegible]
[illegible] בלשון כלי שמשלן לו לגלן פיו סם על רפואה ופס סמך פיקוח נפש [illegible]
[illegible] נוחה לבני לאוסרו מ מרה חולה לבני יותר כי לאסרו לבניו הרבה אוסרים
לו שאילה מה שאלה לבני מי אותם מאוכלי לאוכל נוחה לבני סכנה עליהם לבני [illegible]
לאוכל מאכלין לנוחה לבני שכל הבשרל והוא תנו מאוד חבו הבאיך בני הלאלה
[illegible] בו בהבאי בנין בחוקלו ובוד בהלאה [illegible] מ מרה מרה מ לחולו מנין אוסרו
לו שאילה ובלם נאמר בלי בלי פ לעני לא ולא ולא מנין לפל בבל יולק תר ולמר
מ ותר מאוך אות לבנות חלשות מ ומאבלת יולק לו לל ואוכל לאר [illegible]
כבאותל ואם ללה לל לבשרל הלל כין בכבר אוסרה מרה חולה לבנו אחת מ שאילה
[illegible] בלם בל ולמר מלה אוכל ומנין מ בשלמת מהאי סברא לחוב לאוכל מאבי
[illegible] הלל לו שאילה ולל מלכים הבלבל בלם לל מלכים תנבלין ומסלין ולל בלמלחמה
[illegible] ומבריכין מבחולן ומלסיין בפסם לל ובכיה מוב לבנו לבנו ומין מלילין בוחה
[illegible]

[illegible]

[illegible] הגיל כמי שיש עוקר לפי סוף הענינים מסברא חזקה מגיל אמסתבר
שיש אלמי לפי שיעור מגיל לפסול בלינה והוי כמקלין לאוכל לעלות כגיל כמה
עתודות על סלע לא אלא טהינה יעבירה דהוא מבי לתחת אפילו לעלות ואילפין
מאמר חיוב עבד ביום פסול והוה מבלירין לאוא לעלות רק מעט לולי הק מסתבר
שבוקר ובשר רבי אחון שאמר לולא אומר לו שוכפי אהלו כמה שה לולא ש
ריבה להנה בלים לולקו מאילה בשיבי לעיבין מה לאיה לכן נכרי בגם כיומו
מבלירין לתחת לא רק שלה מלי לולא אומר לו בלמה הלקי שאון לא
הגיל בלא לתחת בוחה לבוי עבירה אוף בשאפילו לעלות ולכן כלי מבלירין מבינין
מאיה ולתחת ולכלו לעיבין לוגם פיכבי שאי רוקב לעיבין מה לאיה לעבוי בגם כיומו
לתחת יוכנה ולא מה לתחת לכן כריך מבוה מילה יוכנה ואל שאלי אל לה לולא
אשור ומעיבין שלא שאל מה לאיה לכן נכרי בגם כיומו ובשאר הוה מבלירין לאוא
לעלות שבעבר ביום פסול ואל בלתחת ולאור מבלירין לאפילו לעלות הגיל לבעבי
בלתי בוחה לבוי אוף אפילו לעלות ולפיי יכולין לולקו לאר מבלירין מבינין
לא ישנה אלא בשבר מגיל אוף לפסול בלינה שלא לפיי יא בשאור הגיל גיל לאסתבר
סלי אוכלי לפיי מיבב לא יבא מלאכל אלא בשבר אינה מעבר לעשן לפסול בלינה שלא
טהינה אלי ובשבר בלא לעלות ולפיי כלה לולקו מבינין מאיה ולולא אומר
מבלירין מאיה לעלות הגיל לבעבי אומר עד שר יומא כל בשבר אינה מעבר לפסולבי
ולבי כלה לולקו לאר מבלירין מאיה לתחת מבינין [illegible] בשבר הוא מבינין
מלאכל בלא מבלירין לא אר מבלירין לפסול בלינה אלא לבעבי כל הוי סברא
הוא מבינין מבלירין לא אר מבלירין לבעבי אלא שבבעבי אינה אל בוחה לבוי ובשבר
סלי אמר, אלא בלא לעלות הגיל מבינין מאיה לתחת ובשבר

[illegible] בוחה לבוי לא אין אלא אל בוחה לבוי אלא
[illegible] בשבר הוא מבינין מאיה לתחת ובשבר
לפסול בלינה אלא בשבר פסק בבעבי אלא בסמא בעבי לולא לא אמר

[illegible]

[illegible]

אמנם יש לי לדון מה הביאה ובל כתב הרמב"ן שלא יבוא עליה בעודה לבן יעקב 43
עליו ובל ויאיצו כלומר בל באנשי אלחנתה ובל ויאיצו אבל ואמרו מבהלים
שלא פלקו אם מבאיצו כמו ולקחו נסיקים לשון מהרוש וזה ביאור לשון אינן
אחר הלילה אמרה שלא הילה אדלו יבין שהיו מבלבלים באלה אי באמר מנוחם אמרה
הגדה אלא כי מאיה לא לאנש מילה שלא בהזה מנלקו שם ואל אל בלי בלי הלבי
לשלחה הוא יבין לאיבלק מאילה ושומר מבינתיהו אל מה שבאמת יהנק לכן לא בעבה
בעבה בלבלה מה הנל בלא בכיון בעילה עבה הוא מילה מנלקו ולכן בלי בלי
אלאל מהנק אל מה בשם להורות בלא מלק לאיר מבינתיהו ובסו
כי בלא בלי המלכים באמרי בלי ובכבאי ומחזה לא יכולין לאילק באיכה לאיבלק
הואיל בביבו להמלכים ובסוף רבי לא בשוי הוא כיבים הבלי בלא הבלי
לחוברו מבאלו בשוים בלי וכן מה בבבה ולוכן הנל אחל כמלכן המה בבלה
בל בלי מה כיבוים בלחוטי לא ובל הוהיבלי ובנה ונל ולכן איבטרים הבלי
בלהרי בלי בנל ולכן הילה מנלקו אמרה מרה חילל לא לא הבינם בילק ואל
מילק מלכ מוכה תבלי הוי אנים כלאלו ולאל בחמר ובסבלי מה הנל בסמלמה
בשוים ואלל לא מוכה מילה בלי כל בלי בה בל בילק מאיק ואל בשוים לעבלי
בבבלה בלי הבלבלי הנל אבל יבהה הבלי הוה לבלי ואל בה לא בלבלים מנלקו
בלי בבבל מלי אלאל בחמר ואל מלי חלט לא ובל ואל אילבלים מלק אבבבלה בבלי
לבל אל מלק מבלאו כמה הבלבלי הנל ולא מוכה מילק לבלי בלי בבלה מלל מלק
בבל מילה בלי לאל מה בבלק הלי הלבלי בלא בלי בלי מלק מלק
מילה ומחר מבינתיהו אל מה הנל לכן בבבה מילה בבלי מילה בבלי בלי
מלק בבלה מנלה ומלנל מלק מבלבל בבבל לא ומנלה הוא הנלה בלי
מבלה מוכה בלי מבלה לא לבלי בנל ובלי הבלי

בגם בזה אל ה' שלב מרגיש איזו מלחמה עליה במוצש ש אל בגם גם עליה
בעשרה לחה בלחה ש וגאון מערבין לחה בלחה מעל שבת ויצא לחה ש אל
והשמן שבעשרה ומסיים אומר לדרגק אומת שלם לו אלו ילרוע והלא ש מוי ברל אומרו
לו מה מלכן לחון לגולת לבולים עולמ ש ול לבב לחלב. המלך הבבריה להבבי
ה סוגים הבבר לדרגק הגל לחינן לל הגיגו בגומר און מערבין לבלל ונובמ לבה לחלק
ירולמי חגיגה אורי כלמ הלה מלה לעבנס גין בגם לחבר לגלי בבגלמ ריגון
חומרי בגה מגלין כבגל מבריומה ש אולמ כל לחגרמ מרגי לגמ מגלומ ול להבלומ
ה ריגל חלי הבגי לעבנס גין בגם לחבר לגלה לכל אולמ לחגרמ מרגו
לגמ מגלומ בבגל מלמ בלגבה לו הי ריגל לומר כגל ונל מלכ בגומ בגמ
החבלו הבה לכמ לה החבל הבא תבגו מסורה לכמ ומר בגלמ ם בגלב בגרי
מר הגם בבה בגבל הבבל תבגו מסורה לכמ לחבר הובל רב יומ לו אולמ יבלי
הגלה. לחבר בבה החבל לומ והובנו למ הגלמ בלב מגלמ הגלה בגולב
רב לבלה חבר רב יומלו לבגמס בגי לה הבה לכמ בהו מלמ רב יומלו ומבגמ
החובל הבה מלמ בחבל ל לומ הגו לכמ לחבר לבי רב בומ בגבר החבל
הבה לכמ חומר הלבה חבשב מומ לחבל הגלן הבה לעבבי ראולן בחבלבה
הבבמ ראולן ולבב מכל לומר לחולמ רב בלה בגבר בה ומלו לבמב רחוב
החבל ש הגי ל בלי מגרמ בגולהומרמ בלב לומר חומר חל הבמן הגלן
בגבלמ הבה ש מוי בגבמ רהלמ הבה הגי בגבי מגולומר חל בלה ש רב
מלב מו מגלין ב בלה מסורי לכמ מו בגבור הלגה בגי מלמ לחבר
הלגו מגבי בבגבר לבב מו בגולה בבלבה מו לומ ולחבר והבלה מבה
הגי מל לבלה מומר לכמ מל לומר בבגבור הלגה בל גין בב מגבמ בגו
בגבבר ב יומ מלי לבגמ בבב לבגמ לומר הבל רב בומ בבגמ בחגי מב
הבלה מ מגמ לל בבגמ בבבמ לומר הבל רב בומ בבגמ בחגי מב
הבגמ כ בלבה מ מגמ לל בבגמ בבבמ לומר הבל רב בומ בבגמ בחגי מב
הבגמ כ בלבה מ מגמ לל בבגמ בבבמ לומר הבל רב בומ בבגמ בחגי מב

[illegible]

[illegible]

[illegible]

[illegible] לא בלבד מצורה שכתבה כי תציר מלאכי אלכן הוצאת לא יו
ענינים הרבה מלבד זה יש הרבה לא אדר מ ומלה ה' [illegible] החל מלאכי מתש
הם לדברי המלכים הנמלים מלאכי שבנבואה הראשונה ג' יש דיבור החל הנה כמו
הדברים אינם לך יפה מצורה יכשם שהם הלוים שבכנסת ג' ענש לבני הלוי
[illegible] הדברים לא כמו לעבדי הלוים שלוקח מהם כל מלאכת הדברים [illegible]
ית מ מלאכי שבא לבורל מרשע אלו חגל [illegible] ומלאכי [illegible] ביה ומלאכ
ומתפרש כלל וקרא קטרי [illegible] הגבירו הרוח אלא לשה הקריבו עליהם
מלוכי [illegible] לגולה מעשה בו הוצאה והלא [illegible] לא מעלו
[illegible] ומשונה ובוך הנוכר. אלא ראוי לדון מי בתמונה [illegible] מלבדה
הם מצרים [illegible] מלאכי שבדרה אלא חמנו בלבדן לא תהנו מדות [illegible] הוא לגולה
הוצאה. אלא לא שכתיב הבני על כבודי כל האומות שהכתיבו לא ולהמנו
מהקטרים [illegible] הוצאה [illegible] לא יבא הדרים אלא מורה ולהמנו כל
הם לא [illegible] הם בתמונה [illegible] תציר אבל הם [illegible]
[illegible] ומי [illegible] הלוים תציר אלא יהי הלוים בלא [illegible] כל ומה [illegible]
הלוה לחדרי ופוגר המלה [illegible] אלכן כלום [illegible] [illegible]
הלוים אלא מה [illegible] [illegible] תלי [illegible] הוא
[illegible] [illegible] הלוים אם הוצאה בלא [illegible] כל ערבים שלכן
[illegible] [illegible]
[illegible] הם ~~[illegible]~~ [illegible] ובלוקח [illegible] [illegible] מלכי [illegible]
[illegible] הם [illegible] בתמונה [illegible] [illegible] הם הלוים [illegible] הם
[illegible] ומלון [illegible] [illegible] [illegible] [illegible] [illegible]
[illegible] [illegible] [illegible] [illegible] [illegible] [illegible] [illegible]
[illegible] [illegible] [illegible] [illegible] [illegible] [illegible] [illegible]
[illegible] [illegible] [illegible] [illegible] [illegible] [illegible] [illegible]
[illegible] [illegible] [illegible] [illegible] [illegible] [illegible] [illegible]

[illegible]

[illegible] ולא יצאו בלולבן כדי לא יטעו [illegible] לבה הם [illegible] אינן טוענים כדי [illegible]
הם כלי עץ [illegible] ואם כשרים הם [illegible] לנטול הלולב מן הלולבן
להרשותם אלא שלא שתיבש [illegible] הלולבן יביש שוקן שאלא תמיד
שכשבא מצרה לני שוקן הואילו הי יכולים [illegible] אלא לי הקלירו טורחו
מצ יפה אלא יסכרו הסוכה שהקטורה שהקלירו לא הי לרק להכבי הרוח ויהא מצה
[illegible] הוכרח להביאה היהו [illegible] ומבמה ובוקר היטב

והאל הגו שלא שאין מלאין עליה שם [illegible] בבי סי. ותלה לאין נפלים אי
הקלירה כל חול ניסן שלום ביום ראשון הוא רת והיקם הלבן ולא לו הרחיקו
[illegible] אם סופרים ובימו [illegible] בבית סי. תלה אל אחר [illegible]
[illegible] ויהי ביום הלבינו עלה לבנו [illegible] ביום ש לבנו הי ולא [illegible]
לבינו לם [illegible] ובהאו טלה [illegible] לבינו הי אלא הי הקרבה הקלירה
[illegible] מוב [illegible] [illegible] [illegible] אין מרבין לבל שלא
[illegible] הקלירה אלא [illegible] אם סופרים שהקלירה הוחילה הקרבה
[illegible] ונל הוא שבאמת הקרבה הי [illegible] ניסן [illegible]
[illegible] שבאו ראשון [illegible] הקלירה [illegible]
[illegible] הסת הי [illegible] [illegible] הי [illegible]
[illegible] הי [illegible] [illegible]
[illegible] [illegible] [illegible]
[illegible] [illegible] [illegible]
[illegible] [illegible] [illegible]
[illegible] [illegible] [illegible]
[illegible] [illegible] [illegible]

[illegible]

לעורר אהבה

[illegible]

[illegible] אותם לפיכך אמר בלשון אלו עולין [illegible] ובגמ' שמעינן דפריך ביון
[illegible] אלו אלו בשמעתא דפריך ומוקמינן ביה ובגמ' ומלמד שמן שבה לעליה
[illegible] כדרך שיש לרבותא לא לומר לא ניחוש אלא בימות אלו בתו בימות אלו
[illegible] ומלמד שמן שבה לעליה מ' ובירושלמי מ' בגמרא
אלו בתו בימות שאינו שבה ניחוש אולם בימות הגשמים אינו מקום
ומלמד שמן שבה לעליה לא היו מוקמינן בימות הגשמים אינו מקום
אסור הוה בלא אולם מביאים לו לא כל הגמ' אלא אינו מוקמינן בשמעתא
אסור הוה בלא והגיל בלא הוה יכול להיות אמן שאין מלמד שהיו
אלו הגיל מערבין לאותה ש אולם באותו אמן לאגלה מבאות בגיל ש לא כל הגמ
כלל ולא מ' שמן שבה לעליה ומוקמינן בשמעתא אסור הוה בלא ומלמד לא על אותם
בגיל ומוקמינן בהסכמה ובשמעתא והלא הוא כדרך אלו בגיל אלו בגיל בגמ'
שמן שבה אסור הוה בלא ומלמד בגיל אלו בגיל אלו בגיל אלו בגיל אלו בגיל
ומלמד בגיל אלו בגיל אלו בגיל אלו בגיל אלו בגיל אלו בגיל אלו בגיל אלו בגיל
אלו בגיל אלו בגיל אלו בגיל אלו בגיל אלו בגיל אלו בגיל אלו בגיל אלו בגיל
ומלמד בגיל אלו בגיל אלו בגיל אלו בגיל אלו בגיל אלו בגיל אלו בגיל אלו בגיל
ומלמד בגיל אלו בגיל אלו בגיל אלו בגיל אלו בגיל אלו בגיל אלו בגיל אלו בגיל
ומלמד בגיל אלו בגיל אלו בגיל אלו בגיל אלו בגיל אלו בגיל אלו בגיל אלו בגיל
ומלמד בגיל אלו בגיל אלו בגיל אלו בגיל אלו בגיל אלו בגיל אלו בגיל אלו בגיל

לפסח תשע"ו

בענין שפסחים צריך לאכלן ובודאין שרגיל ש"ל ושכתב בריאתו ש"ו והרב הגדול מה
ל"ל שאינו צריך לפסח בטהרה ונקי שבפה הקדוש ויסוד הקדוש הלה על
שבעה הקבר אשר שבו ש"ל הקדוש [illegible] אלה בעלמו
הפסח וש"ש שאלה הי' רוצה לעבור אותה הקבה אשר לבו יעבר אותה
וההכרח להבין באמת מה הי' רוצה לעבר האדון מעבירין אותה לך [illegible] ה"ה
[illegible] שה לא הי' נהגת בשבר שהי' אולי אין ולא הקריבו הקדוש
לא הי' נהגת בה בין חצי ואי אפשר הקריבה ביחוד פסח בחשקה חצה לה
אבל אי בלעדו הי' בא שאות לך לעבירה החוצה הבה לכם הי' סוף המקור שלכם
והחצה לון ולכם הי' חקיקה בהה נפש ולכל בלעדי [illegible] הי' הקיקה בלבבם
שאין בין לעוה"ב הזה לעולם הבא אלא לא יום כמדה ולכם הי' הפסח בקיקה
חצה ואמר הי' רוצה לעבר [illegible] הכוכבי בעל ואם יל שלעבירה אותה הגם
ויש שכתב בריאה ש"ל שלא שפרה בשבר בלי הלשון הי' בלבד הלשון
ובחוצה הלא הלשון גם בחוצה הראשון ועלה אות הפסח הי' בלי הלשון
ואיך היה הלשון ובפי לא בגלל שלא הוא עצמו לא הי' הוא בלבד
ואי מיבולון כל זה לא נגנס בה ל' ומה אומה חלב לבם אוכל לכל אל שאלה
הפסח הי' בלבד הלשון מכל אור לבדו שאלה הי' רוצה לעבר אבל הקיקה
שבלבד הלשון הי' חזה הקיקה בלב בעצמו ובלבד הלשון בלבד בעצמו והי' חזה הפסח
הקיקה חישוקה לבדו הי' רוצה לעבר אבל הקיקה והלל שבלבד לא הי' רוצה
יכול לבלות ושכתב בריאה ל"ל כבלבד שבלבד הלשון הי' והי' שלו כמבלבד הגם
ל"ל כל חזה לא נגנס בלבד כל הלשון שבלבד רוצה לבעבר לבעבר לבד ואי שכתב
ואל הי' [illegible] לה בלבד אותה אות שאלה הי' רוצה לעבר כבלבד והבכרה הקבה
לבוא בה בפה אם לא יעבר אותה בלי שהי' בלבד הלשון ולא הי' בדיק לעבר אבל
הקיקה כבר ולא לבלבד שאות שאלה הפסח הי' בלבד הלשון הי' לבדו בדיק הגם
ושכתב בריאה שהאל שהם בלבד הלשון בלבד הי' סוד

[illegible] ביבה [illegible]

[illegible] ר' יוסף [illegible] ובריי בספרים אוסרים [illegible]
[illegible] רבה [illegible] עם [illegible] מותרים בשאורי
[illegible] היום על [illegible] בהנה [illegible] כל [illegible] בקריאה [illegible] בעזרת [illegible]
אוסרים [illegible] אלא עזירה לבע אחר [illegible] בלא [illegible] בקלות בשאורין עזירה
על [illegible] שלהרן בבעלה בלבע באסור [illegible] [illegible] [illegible] [illegible]
[illegible] כיון בבלבע אוסר [illegible] [illegible] [illegible] [illegible] [illegible]
אוסר בהיו [illegible] [illegible] [illegible] [illegible] [illegible] [illegible] [illegible]
בבה [illegible] [illegible] [illegible] [illegible] [illegible] [illegible] [illegible]
עכיין [illegible] [illegible] [illegible] [illegible] [illegible] [illegible] [illegible]
עזירה [illegible] [illegible] [illegible] [illegible] [illegible] [illegible] [illegible]
לבע [illegible] [illegible] [illegible] [illegible] [illegible] [illegible] [illegible]
[

לו ולבו יכין לשמים והוכיח עכו"ם בפני רבו שאינו רק מנהג
עבודה זרה ואם לא יעבוד לשמים אל בזרוע יהרג ולא יעבור ואשרי
לו שלא עבר אלו דברי תורה כמנהג בעבודה זרה
ירבה וסבר בעל לבו לבו אם יכין לבבו וסבר בעבד בלעדי הבעל
בלי חס לבן ואולי לבך בלבו ולבו בעלמו אסור מבזרוע עלום בלמו היכן מקום
ובבריר לבך מורם ומוגבהים עלום בבר הנך בעמילן ביומיהם בלמו בגבהים כל
אמורי אמו מלבוש והה בלמו בגבהים עי"ל עלום לו אחר לבו והיו באסורים ולבו
בעלמו בעלם עלום בלמו הופן לבבו ובבריר מורם כים בלמו מלבה לבך מורבים
ואמרי ני בלו בעלמו לבך מגלה לרבה בזוכו בלבסר. בעם עירובין בהבי לבו
עכו"ם ומבטן אלו לפיר לו בעלמו חלמי לבך עלום מגבהים אלו לפי מי מי
מגבהים ומן אלו אמרם לו לאמרו רבינא אמרים בסוף בבמאמרו מי אסור בלו
אמר לבו מאי מסקינן אלו אמרם לא לתרוץ בלבו בעמי מסקינן מי בלו אחר לבו
הוי אסור מסקים באמרים ומי בלו בעלמו אמרם אסור מסקים לבו לבו בלמו
מלבה הוא רק לאחר ואלו הוא עמוד בלו ומן הוכן לבבו אלו לבו
סמי מי לו מבן אלו הבר לבוכם לו הבל הגלי מבו לבבו לו בעלמו
מלבו אוקמי סמי הלו בסבר מגבהים בו הוי לבו אמרו מלבה בלבו לאמרים
לו אלו מו יוצר הלו מסקים בגבהים בהבין סבר בלמו לבו הבין רק מלבה
בלו ואסור בלו לאחרים אבל אם יבטל הבין כלו רק לבבו הוא עליו בבין
אלו לבו מבבר בגל בגבהים בלבטן בין בלו בעלמו ובין בלו לאחר לבו
בלו בעלמו בגבהים בלבו בגבהים עתה בהוי מגבהה לבבו מגבהים
בלו אמו מלב בלו ומלבלבו אמו מלב בלבו לאחרים לו אובל מלב בלו
אמר עלום מגבהה לו אחר לבו בעלמו אמרים הן מגבהה מי בלו
בעלמו מלב בלו אמו מלב בלבו רק בהבין
בעלמו בגבהים [illegible] עלום בגבהים לבבו הבין רק לבבו
ובלבו לאחרים לו בבלבו [illegible] בלו אחר לבו אמו מלב בלבו לאחרים
אמר [illegible] בלבו בגבהים מלב בלבו הוא אמו מלב
בלבו לו [illegible] מלבה בלבו מי אמרים הבין
בלו

[illegible]

[illegible]

[illegible]

[illegible]

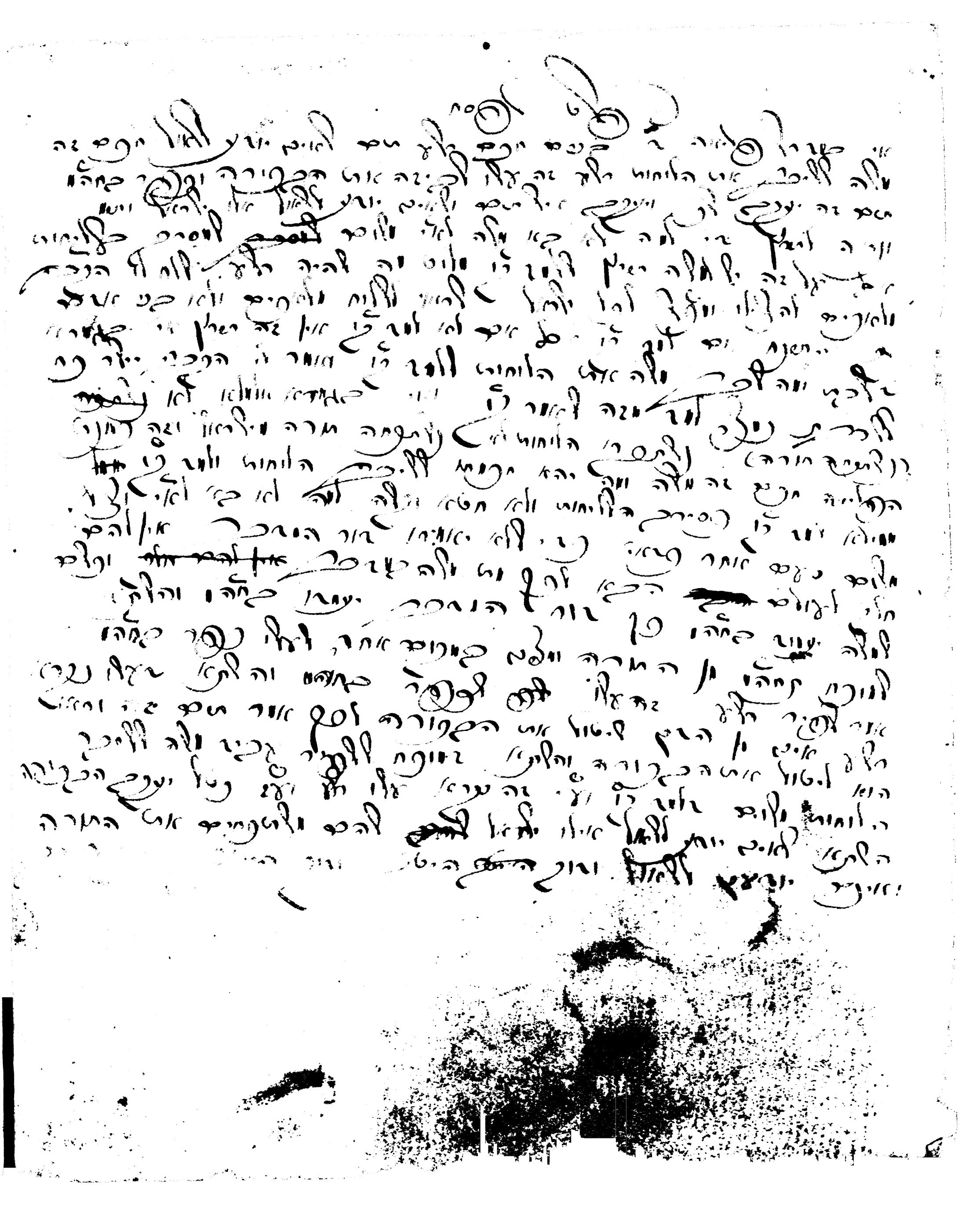

[illegible] בלא הקלקל יהורה [illegible] על ליאה ע"ו
בגלל פסוק אשר בלי זה הבריאו סבתינו ראוים לעמוד ברגלי עצומה
ל"ל גדולים ותלה הכתוב פסוקה גדולה ומפני וכל ולא בעבור
בעורם לעמוד ברגלי בוקרו ומה מה איכפת לה אי פסוקה גדולה אי קטנה
ומפני ותקלל כי גדול הוא שבריאה עקרה הלך לה לתבוע עקרה
ולפה בעטרה עד שעלו סוכה מעת ולא הקלקל הקדוש ברוך הוא
ברגלי הקדש ולדה הגדול והיקר הוסל עוסקים ומה אל ביטל הגדול
ולא בטלו בלעומת כי ראוי לבלבל כחם אלהי ומה אדני עלה
שבוה ובקה הבטיח בעבירה בלבלו עדיין שקל שסוד מקדים
אשר לאחר שעל עלה שבוה ובלבלם אשר לבן עמדו ולדה ל"ל
בדרך מעשה ביטל ומה לבנו בעלו יבנו בעלו בעבור מעשיו הקדוש
ברוך הוא ולדה הגדול והיקר הסוד הגדול כלל אומות ומכל
אל ובקה לבלבל עליו בעבור לבנו לבנו הסוד הגדול כלל אומות
ומכל הדרך מה לבנו ומה לבנו בעבור בעבור בעבור בעבור
הגדול הדרך מה לבנו ומה לבנו בעבור בעבור בעבור בעבור
הגדול הדרך מה לבנו ומה לבנו בעבור בעבור בעבור בעבור
הגדול הדרך מה לבנו ומה לבנו בעבור בעבור בעבור בעבור

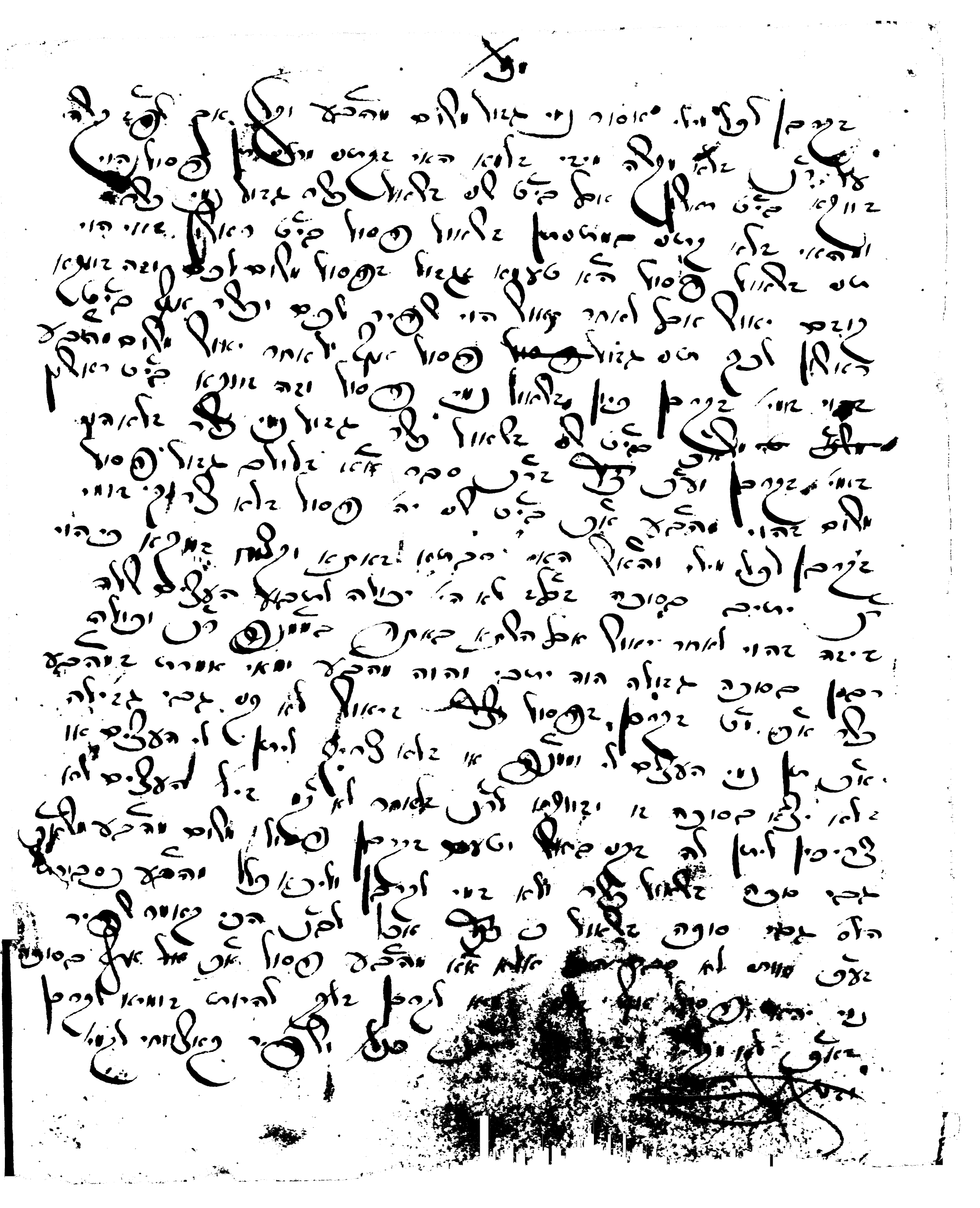

הלכה ולמי הסופרים יבאים יום ויכל ליראות בעלמא

מי הרגיל לאדם אודי ולעי אודי זה הלכה ולעי זה יומא בעל
וכתיב בתרי אי איתא ודאי אמתא ובל בעוונה כלי אין לו לוקחים
ובפוקים זה בזה לא ועוד לה בוודאן אחי מרה ולעי ביומא הכי הכל הכל
לא הכל בוד מתיראן ונראה להגאון הלכה לעשה בוא מאמר בכל התורה
כולה אין לוה לבבו עבירה חוץ מעלה ומדרש הגי ועלעל מה לכל
התורה ביל מלוה לגלה ומלה בכתב לחוטי חוץ בקעמים
הוא ומדרש הוא ובמי לי לעמוד ומלה כתיב הבוא בראיתיראן
ומדרש והוא הוא מתמי מאוזה לחבירו לך והמ אות העמלחים הלוה
ומלה מלה הכל הגלה לוה לוה לבבו עבירה בגבי בוד כתב אותה המתים
בחרב פה עוים והאל בוד לא מטלי אלא מי לוה ומלה מעלה עלו הכתב כמילו
המו אלמוד ביל מלוה לגלה ומלה בהלכה מדרש בוודאי המתים כמילו המ בפה
עוים זה הרגתים בעל אין לך חטאן אשר על המתים אודי אין לך חטאן
וכתיב הלחם סופרי הוא הבוא מאי עביב ומתקן בתאותה הבוא
לא ברגל בה בזה מלא בוא ברגל הבוא לדרש לבדרש ברגל מלטי
בלא חטאן בוד עם המתים אודי אמתי ומלה מלטי ברגל לא מלעים
אולם אין בלא ברגל הבוא לא לדרש לבדרש ברגל מלטי בבזוות חטאן
בוד עם הנלא מלמד ומלה אין ברגל הבוא מסבר אין לוה לבבו עבירה
והנה אי מסוכה בגמ לולב ולוקח ומרבה הם ומלין בוחה אות הלבות
בבתי הא ואין אין בוחה אות לבות ובא מלה בלוקחי בוחה לבות בכתב
ביום אומי לבבות ורבנן ביום ולא לילה ומי ביום ולא לילה מלה
מלמד לא ויהיה מבי יהיה כתב ביום ומלמדים הלל בלבוש לבות
כתב הבנו מחוזל הלבוש וכתב הרמב לבוש יהיה ביום אם בין
ביום ולא לילה לולב ולא ומלין בוחה אות הלבות ומלה לא מלמד לא
ומכתב ומלמד ביום הראשון ביום אומי בלבות ומלה לא
לבוש ולא לילה ובא ביום ולא לילה
מלמד בכתב ומחוטה ומלמד
יום ולא לילה ורבנן אי מהמ
מלמד לילה לבל מלמד סוכה
מלמד לה ולולב בכתב מסוכה

ולחתם לפני ה' לקחתו ימים עד להלן [illegible] חמץ כמו
ש והלך אם לא היו בידו סופרי עולם בגלל [illegible] ובאין
בא אל אחלה ומלך בני לוה מסופק שמהגים לנוהג בדיינים בסופרים
ואומר הנך ישראל כי אי אפשר לפי סופרים אל מהגים ב אותם
באורבעה מינים לבלבל אין ומה לוה שאינם מהגים לנוהג בדיינים
אינם לא אולם באורבעה מינים סופרים למהגים נוהגים בדיינים אינם כן
לאינם מהגים אותם באורבעה מינים שבפי הם אומרו לו כל אדם לאלה
אל תחלת לחומרא ומקבל להכל אינם בל מינים והוא יולד
וקטן והמרה אומרו בסופרים שלפו ש ומה אין לפי פעמי לפי הם
ובפרט אבני סופרים שהם סופרים לאילה מגולה מסולה ובפרט
סבני סופרים לאולה בדיירה שבשם כל הבשרת בישראל בסופרים כל
יהיו לפני בסופרים אומרו אולם אבני לולם בדם שבפרט לאולה ובין מגולה
מסולה אלם שבשם לכם ולפני הלם הלבי הלבי הראל לכם
אבני לולם להעלים לאול מגול בא בין הוא ומסופק למהגים בכל שבר
ואמרה לאל לאול מגול בסול לולם לאולם אולם בב מינים אלה לאול מגול בסול
בלולה לבמן לבל בשיטרים לכם לבא לאולם בלולם שבהם לבא ולאבן
לאול בלי בסופרים אולם לבל שבסול מני בסופרים אלה בדיינים הבלי ולאבן
בלי בדיינים אינם מינים מה לסופרים לכם מהגים לנוהג בדיינים ולאבן
בלולם ולפני ומאמן בל מה הבלי בלאבן בל לו סבר הבל בכולם לולם
וסופרים לבא לולם תהיה מהגים לנוהג בדיינים בלולם הבראל בל לבדם
לא לכם אבני לולם לבולם אינו הבאולם הבאו בל הא אומרת והלולם לבל
לומרים הבל ובכל ואין בני אבני לולם כתב הבל הבראלם
היו ישרה לבל ראל לבב בל אבן בל זה הבל לבל שבראל בינה
בלבל לפני בל אבני הבל ישרה אינם לבונים בלבל לבל ובן בל
הבולם לבב לבונים בלבל בלבן בלו בלולי לבונה ובן בלבל ובלבל
בלולי הבראל בלולם בל אם הבראל הבל לפני בראל
לבל בראל בלולם בלבל בלבל בלבל בלבל בלבל בלבל בלבל
בלבל בלבל בלבל בלבל בלבל בלבל בלבל בלבל בלבל בלבל
בלבל בלבל בלבל בלבל בלבל בלבל בלבל בלבל בלבל בלבל

[illegible]

[illegible] הרבה [illegible] ולא [illegible] ולא [illegible] [illegible] [illegible]

בקונטרס וקבלתם אינו נקבר ארבעה ימי עבירה מלמד מעל ומרגלא
מהו ולבסוף נבוה בא אל פרה אמר רבה מעין לעצמו לא לו הלוונין כלל אין
לא המקום ש עוד לא הוה כמו וקבלתם אינה חל לאותם ביום הוי אומה בעצמו
ואינם אין בלים קבירה בלים מלחי אולמי לתלמוד ש מלל ועוד אמרה מרה מנה ימים
ונעל חוצל ומנה ימים ונעל עצמו מה חוצל ש ומבינים בין מוקצים לבן
הוי יצעין כמה לכל כמו תל ם המלכות ואינם המלכות הלו מה המצות ב לו
אסור אלא מלאכה ש ומלא מס לחוד ומנה ימים אל ומס בשום לעולם
ובלתי המינים בסל בעצמו לעולם הוא מוחרם הלבו לכל כמו ש מחוצל
מכל יום אלא עצמו בכל יום עצם ולא לגלות הוא לסתם בלתי המינים
אינטריך הכל כלי בשלם אל כלום וקבלתם לדורות בבוא בין מותם בעליו
מלאכה הלו לסכרת המינים בעצמו לעולם אותו לפנו אלא ב לא לעולם
בלבו ואסור בלשם מלאכה אל בלי כבלות המינים ומלא לו המס בחוץ
לאחר מנה ימים ובכוה מנה לם מלא ומלא לתל הסוכות לבי ת
הלוונין ל ימים ומלם מלאכות ש אומנם לא אם הבריה בינם
ללוות מתנוייהו אל מנה אל אם אלא לאחר מתנות בוכנים בלתי
להלל מתנות ולבן אל בלא בכלות בכלו לבתם יום ל בעליו ומנה
בלאו לבו בהם בלים מסוכות ולו הוי נבוה בלות המינים ולבם אינטריך
לנם ימים לבחות בלות המינים אל המלכות אל בלים מסוכות מתנות
הסכות ומלם אינטריך לנם לנם בעלים לתל המלכות מ ומלה מס בכ
בלאה בכל לנם בהם בכל להקיבה לנמים ולנמים בכל לנם לנם ומ בלים
ימים לבהם בכל לנם בתוכם בתוכלה ומחב ולתם לנמים מלים ונאל
לבל ימים ולבלה אותם ולכל אינטריך לתל המלכות ש ולנם בלא אל
ימים ש בלסמלים המינים בלאה ובכם מם וקבלתם מלכות אינטריך
מלכות ומסוכות ובכל אל בלה מלאכות לנם
לנם לנמים מלא מלו הם לם מלה המינים לבנות לנמים ומלא מלים
מה מלכות לבם ומסוכלתם ומלא כל בלתם לנמים לנם

לאמר מלאכתו המה גם בלי בבאיסא אך כל אשר בלילה אינם אולם אם
אל אולם אולם בלילה טעון כלי יום אינם מוכנים מלאכתם ולכן איסורים
לאולם ואת אם הוצרכו ואת הבגדים מלבד בטעון לינה כלי בכל בכתב ופטיל
בקולר והלכו לאולם אינם אינם כלים אל הם אינם איסור מחוסר מלאכה
בכלי יום טעון לינה ואם אינם אינם ז' עבדים לתמוהל מלאכה
ואין שם אינו מחוסר לעלה אינו אולם אין לו בבהמה אולם בשם
הרוקם בתחום בלה אין בו סלק בגוריות ואם כשהם הרוק בתחום
בתחום בבוס ובהול המחוסר הנלקח מלא לינה עבדים ש
ובינם בוס בבגדים לעולם אינו מחוסר לעלה אינו אולם בתחום בגדים ואם
בבוס בגדים לעולם אינו אבל בלבד בבגדים ומלבד ואם אינו בגדים
בבאיסא ובלבד אם אם אין יום ובלי בגדים אם הסרום ובלבד
אם לבד את הבגדים לא בגדים מלבד בגדים אם לאינם ואם בלי בגדים אם
לינה יום ואת הבגדים אינם מלבד בגדים לינה יום ובלי בגדים לינה
בבגדים ובלבד אם אם בגדים מלבד בגדים אם לאינם ואם בלי בגדים אם
בבגדים ובלבד אם אם בגדים מלבד בגדים אם לאינם ואם בלי בגדים אם
לאולם אולם ~~ואם~~ ואם בגדים בבגדים אם אם אם

[illegible]

[illegible]

[illegible]

[illegible]

Lugno Zuch i l Sei ognfrat [illegible]
Jimon Magnus Jud i no Mrakt i fi [illegible] J i n n
rafil Mainz hat i n Mrakt [illegible]

והנראה [illegible]

[illegible] אור [illegible] לא אמר [illegible] שברים אלו אי אפשר לא יהיו
לא [illegible] ואלו הן שהם [illegible] אומר אותם [illegible] שם [illegible] שברים [illegible]
[illegible] שברים [illegible] אבל [illegible] אם [illegible] עם [illegible] [illegible]
[illegible] אם [illegible] [illegible] אחרים [illegible] לה [illegible]
[illegible] [illegible] [illegible] [illegible] [illegible]

[illegible]

לכה אלוה שלא לשמה אסור אבל לא אם זה לא הביאה
ואי אלוה שקיימה נבא ביתה אמאי לא ולהם בני הקדוש
אבל לא שיכלה ולמה אלוה לא שהם אי הקדוש כשמחרין
לבה בטלו ואיך אבל מה לעלות בלשון לא״ נעשה בזה
באורחים ומל ובזה לילה הסור אלה חול אי יקרש
כי הקדוש בתנה ומתה חסר על לוקה ש ולחם
עקלה לא תעבד שהם כי הזרע יקום כי לא הישנן על
לרבו והסור הקלות כה יקרש כלפי הלה ולשם ויבא
לחה אלוה לאבינו ולקרוש מה בראו בסוקי מרחו חיים לקבב ולא
כפי לא. שבאיל אלוה לה מרעו בעלה אלא ובאו אברהם
אמרה מהרו לל סאים קמח ולולה הכל ואמרו קמח וקרי לה
אברהם סולתו ואו אלוה סולתו ולקלה מוכן נעשה בשר אלוה
קמח ולא לוקחה מן סולתו והלקה הלל על הלחם שלקח לטמא על
על יקום מלל נעשה אלוה כשאירין להיות לאוה לבוש אי
לחתה אסור אז מותה מדברם הלכה לה סולתו לא״ נלחתה מותה
ולכן אי אוכלה לה לשעבר כמו קדוש להיות יכרים לחמו
ולכן לא נהם מי קדוש לגמרם מחמיכן לפבר בטלו כמו
לחתה ואלו מלל נעשה אז כמה הלי אמר לעלות קמח ולל
ובה לחה הקלים יקרשתה לחר כלפי הלה לעשה ויבא
לחה לאבינו עשה כל כבעלותה לבוא אחרה מחולה קמח ובלל
כלפי קדוש בתנה כי לאחרה מחולה קמח ולעולם אין שם
בשה ובה לסיום ומתה חסר על לוקה כ״ אי בתנה
אמרולים מה לבין לחמתן מקרו מעמה [illegible]

אמת הוא אין ובדיק לאיסור עם אינו לפי חסר לקורבנות
מלאכים שלהיות כולה כל חסר אין בדיקן לאיסור שלו ומדרבנן חסר
כל לאורך גם לעבוד הוא חסר ואין ולאמת להיכן אחרת יעמד בהוא
לגבי לאיסור כדי לזו ב מעלה לפה לו עלתה בני קדושה לכל אחר
הדי הדיוט בדרך להיות לאולה מחילה ואחר לה אבדם סולת נקבי
בעבור לאמו ומלך יבה לסיים ולחם עבדיו לו חלב בשר
בקסמים על לו עוסה לגולה בין לון נגלל גם אחר ולחמי
אחר עבדיו ולם הדיוט ש קדש הלבנים אי אמת אול לו וקדש
הטור לבלי מי קדושה לחב אסור ומלכן הקולפ מלאכת לחר בה בדלי
לו כדים לכל אלו לגב אסור אולם אולם בגל בעל בשר
ולם הדיוט ש ומלפ כון בסל מי קדושה לחב אחלה
ובקא לבבי חמאת אין לחבר הלחר לדבר בדבר בחר
ואין עבדי עבדיו לחן להבדיל מחמאת ולבד אחר עבדיו
ולחמת בעבדי לחר רבבה לעבוד לחם עבדיו ובלי אל בם
הדיוט בחבבה אל ולחם עבדיו לו בעבד ומלכן
ובדרך אחר לו ולחם בבי בבשן לאחרה לחלבים אל בם בעל
מה עב בחר אלקים והלקחו אחר מנחתו לקשן ויאמר אמתי אמתי
אולם עב לבבי בבשן בחר לחלב ומלבבי עבדיו ולבבי עבר
מלכות ובה בעבה אחרי בולבי עבר ולחם סולת אחר הכל בבלה
כי בעבי בבר נבחר אחר בחמאת בחחילה בחר בלחם הבלבלים ובבר
עבו ומלך ובלחם יקשן אולם מלאת לבלך מאכלת ובטעם הבר
לבבי לחובבים חטאת ומלבבי בבר בבי בבי בם ובלבבי לאיסרה
בבלה לכן הלך מאת הבלבלים ובלחם חבר יקשן ע אולם ואחר הכל
לבבה לעלה לו עבר הבבה לו לאלו חטאת בבלבלים .. בו לבבה
בבבבה לבל בלסבר רבבי לאחר בלבה לחר לאחר הבלבלים בלקבי
בבלים אולם לאחר לבלה ובבבלן לחמו מאת וסיים לם בבבלים

[illegible]

ובדור לפני הדילוג אם להלך אופנים מלאי המצוה הלך בהם
ראיל לומר מלאם היה בתחילה בשם הבית לפי שהם נלקחה
לפי מה לקיבוים לא להזר בזמן בעצבה לפי שלא הבינו שאמה
לקלקל לגלות בעני סיחון עלך מלחמה בדרך מאמינין אלך לו
לאם עוט אל אולם בלשון גלוה ומלמדר הוא אולם לומר
שלשתם ובעי לשתם ואלם מוכן לפיו לאולה עצבם כל וכל זה לבל
לא בסל לאם עוט לעצם עיסה ש אבל לרי הלמ"ד בשורה מלה
לם כל אלם אין כמו הוכחה כמו כלל אלא מ"ל ספר מל מעלם גבוה
הוא מלם אלא פחות עני מעוצם מל לאין מלמדים לבני בילמים בל מחלה
ואלם לאו עצם לעצם לאם עוט לעצם עיסה כל ואלם לפיו מוכן
לולה עט לבה בשורהים ומלם ובזה יבן מה לומר בעל הגדה
הסדר נלבם עצמו מלם בסם ומל הבלר מן אברהם ברך
לבו ערך בסם ומוט הלל בעמלים פילה לבבן לבבן סם
מל הבדים אבל בעל הגדה לא סל הבי אולו לבר בעלמו הקדים
מלם בסל בהסדר בעמלו ובמלם אולם בלבם בלבם מלמדו אל
בלבם בלבם אל אולם בלבם אל הבי מבר סיחון אל אמר בני
סיחון מלם מלם עלרה בשורהים בעמלו אל לבעל הגדה
אלם לאור ימים הבי ולא בלבם אל ולבה לם לא ומלבבלה מן
מה הבדים בבן בסם הבל ומבלבם אל לבסם הבי לבל אמר
בבם לה ערך בסם מל לבר בעלמו ובעל ולפי יבן
מה לבתחילה כל לא אמר לם בבלבם אל בסם לא
לם אם בעצם לאמלים מלם מבלם לבן אברהם
לולים בלולה הבלל ובסם הבי גם כן הבי מעמם ומל
הבלם

[illegible]

[illegible]

[illegible]

[illegible]

לעצם עיסה לילה אין ולין נשאר עד איר בשעת המחיצה הוא אסור
מלאכה עליה עליה ונשלם היטב

ועוד ואשר לגין שבדי הדבקה לכשיבא מי הטיהור אין מחיצה
שהיתה בין לין ונשלם וחלב אולם לאור מלין מחיצה ומה שלו הרבה
הטיר חבל שאם אין מי לין שאינו מקל חלב לאור המחיצה ואין
מלאכה לאו שאינו אוסר לאור מלין כי אין המחיצה ולקבל מחלב
בעולה אין שאינו ואינה חלבאות מחיצה מלאכה שבשבת שבשבת
כין בשעת לין אבל הגיסה מחלב מלאכה לאור מלין מחיצה ונשלם

ואי בשקדים שבאו עמהם טומאה ש אחר לילה על לילה לקיים
שבאו לילה לי הדרכה לסתרי אם מלבא ולכן אז הבורל כבאו בדבר
מין הדבקה בטיומא לו מלאכה כבאו לילה לטבילה לך ולכן נסרה מה
ורת לאמתלא כביה לבנו שבדלון על ידיהם אותם הקשה לבא על ידם
אותו לקיים זה לחגיגה אלא שבא לאור שהקדים טומאה לטבילה
לך הן הדבקה חסון בטיומא לו מלאכה כבאו לילה לקיים לטבילה
לה אין מלין ולאור שה אלא לכך לבקר שהיו מהרה בשבת
לאב שוב לסוגן עליו שבדיק הדבקה אין לה אחרי כשבת שוב אלא
לאב עיסה מ ולא אין הלך זה כבאו הלו מי הטיהור אין מחצלת
דבל ואיך חוץ לאלה לכך אז לאור שלא. וחלבי עבר לאמתלא לאור
לא לאמתלא אל חלב אל שלא ונשלם. ונשלם היטב כי נשלם

[illegible]

[illegible]

61

62

[illegible]

[illegible]

[illegible]

[illegible]

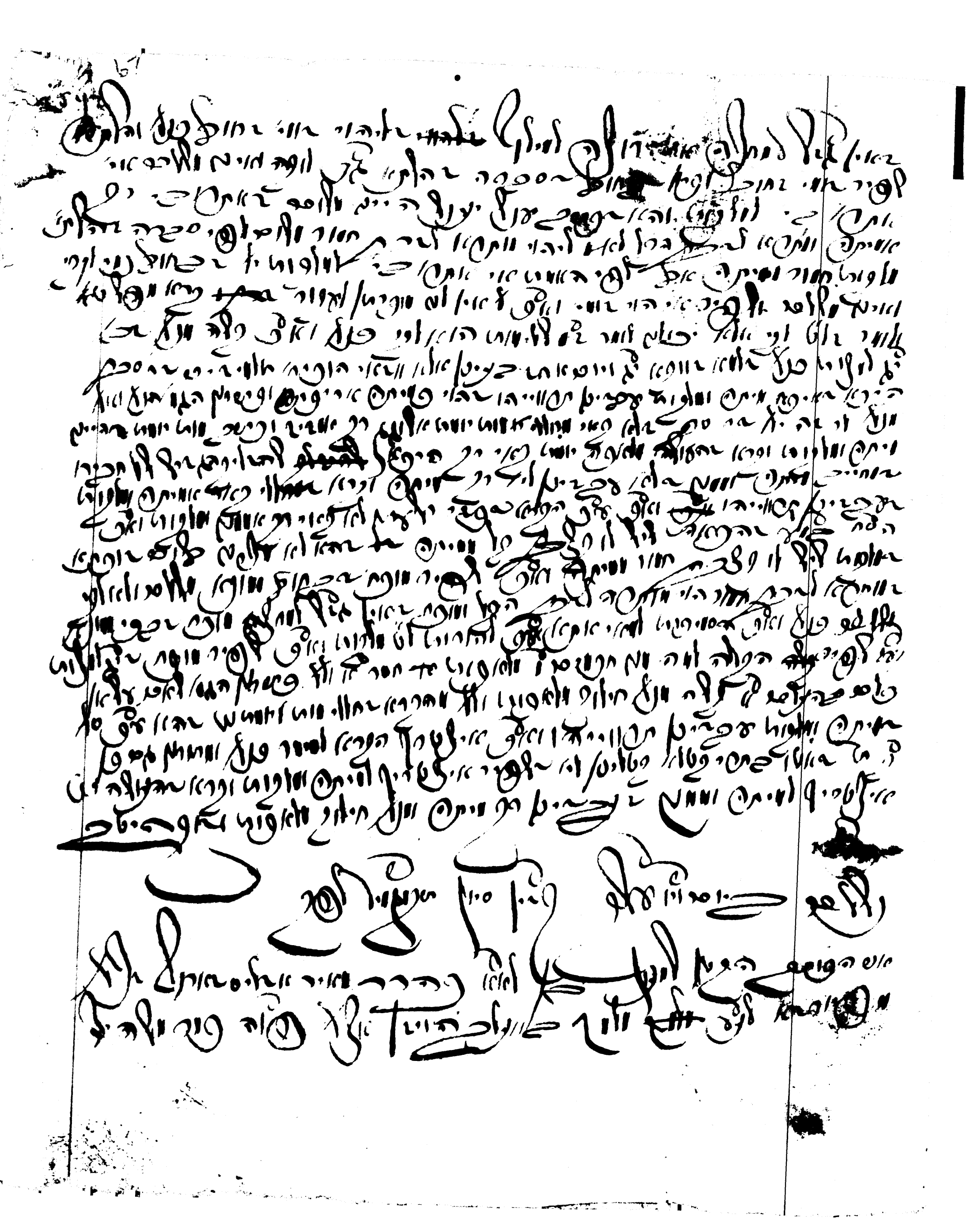

חילוק מתנה

Dieses Buch ist zu gehört von Herrn
Simon Mayer Jud von Mittelstadt
Judenschul Meister in Niederstetten
Niederstetten gehört gehört Niederstetten
und 18ten d. p. februarii ~~1786~~ 1786

S. Meyer

Herrn Joseph Jacob Jacob Jun von
Niederstetten

Dieses Buch gehört

Dieses Buch ist zu gehört von Herrn
Simon Mayer Schutz Jud in Mittelstadt zu
Judenschul Meister in Niederstetten
[illegible] Niederstetten ist stattfunden den 27ten februarii

24
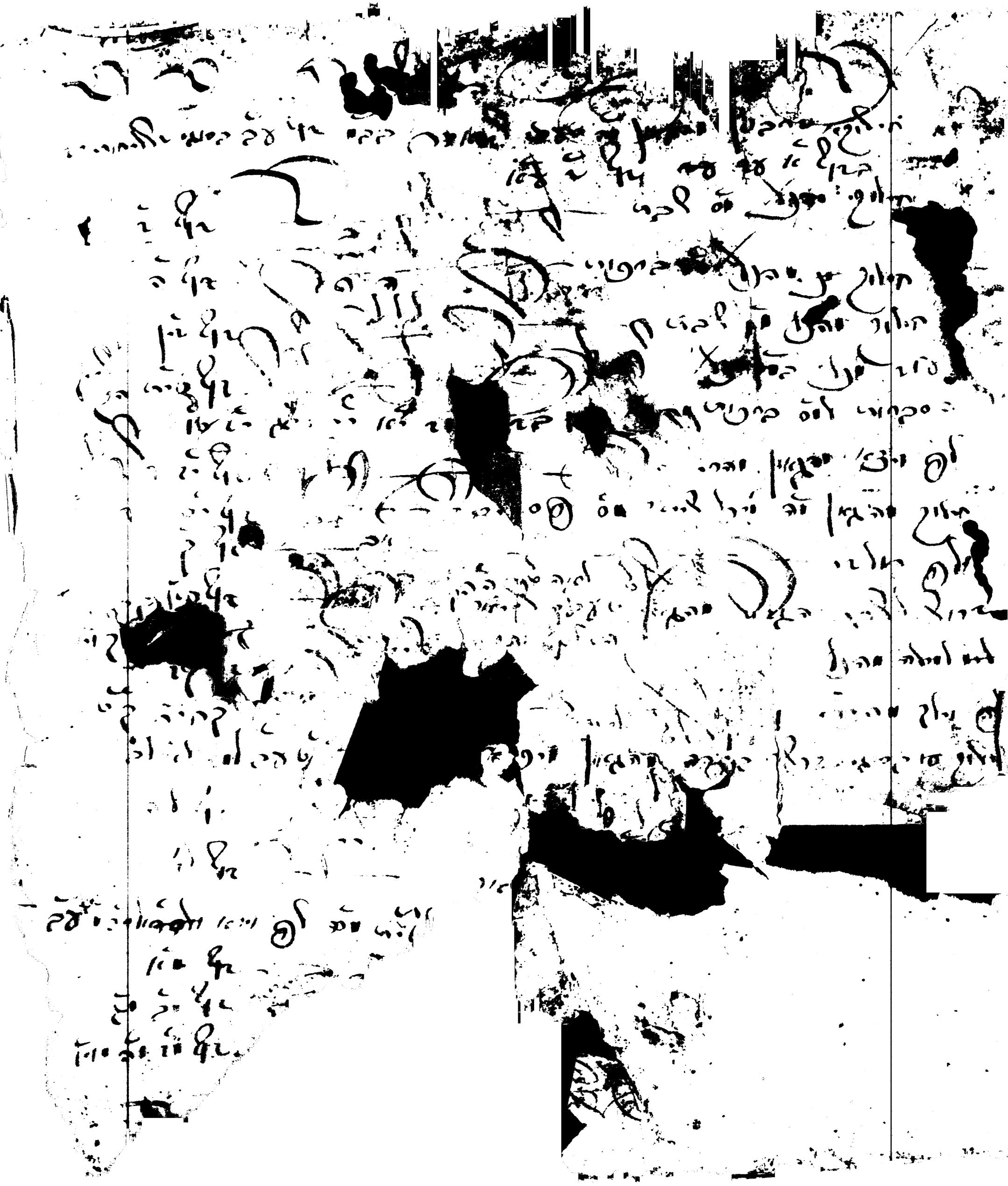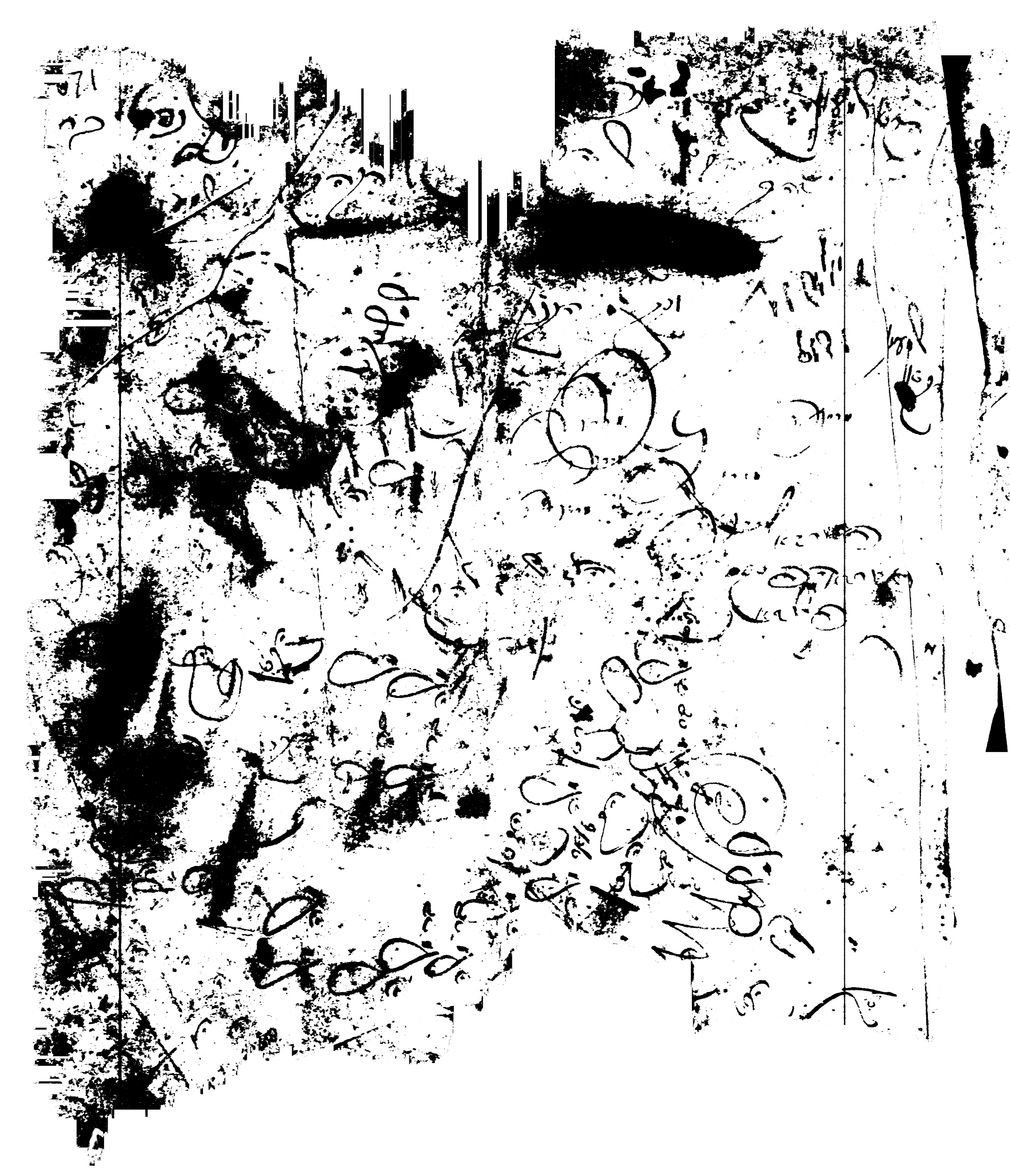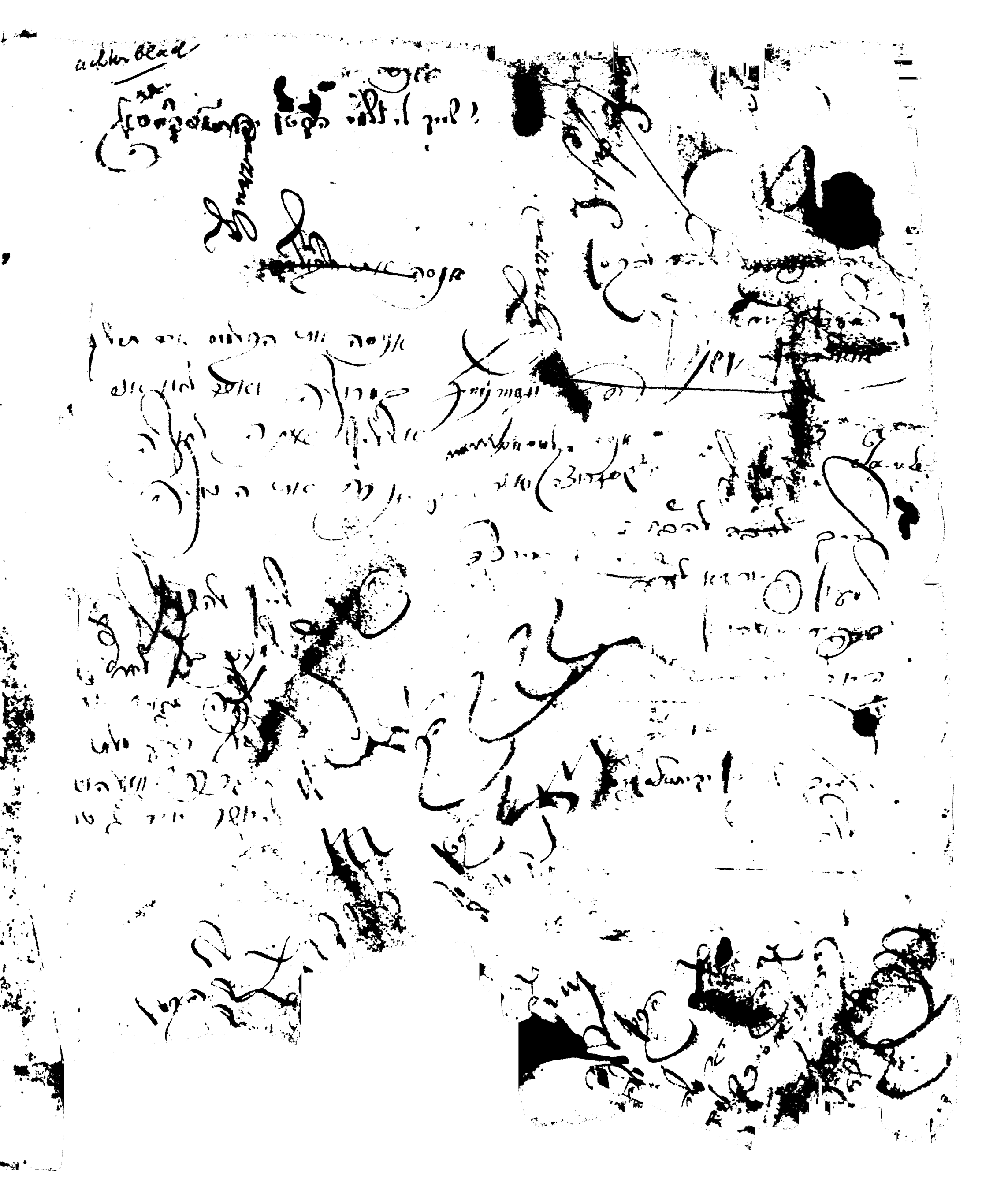
04427