MS 5292a (R. 2287)

Shim‘on Avish.

שמעון אויש.

Hidushim.

הועתק והוכנס לאינטרנט
www.hebrewbooks.org
ע"י חיים תש"ע

חידושים.

[between 1817 and 1853]

Ashkenazic script

System no: 0074923

These images are from the collection of the Library of the Jewish Theological Seminary (JTS). JTS holds the copyrights to these images. The images may be downloaded or printed by individuals for personal use only, but may not be quoted or reproduced in any publication without the prior permission of JTS.

הועתק והוכנס לאינטרנט
www.hebrewbooks.org
ע"י חיים תש"ע

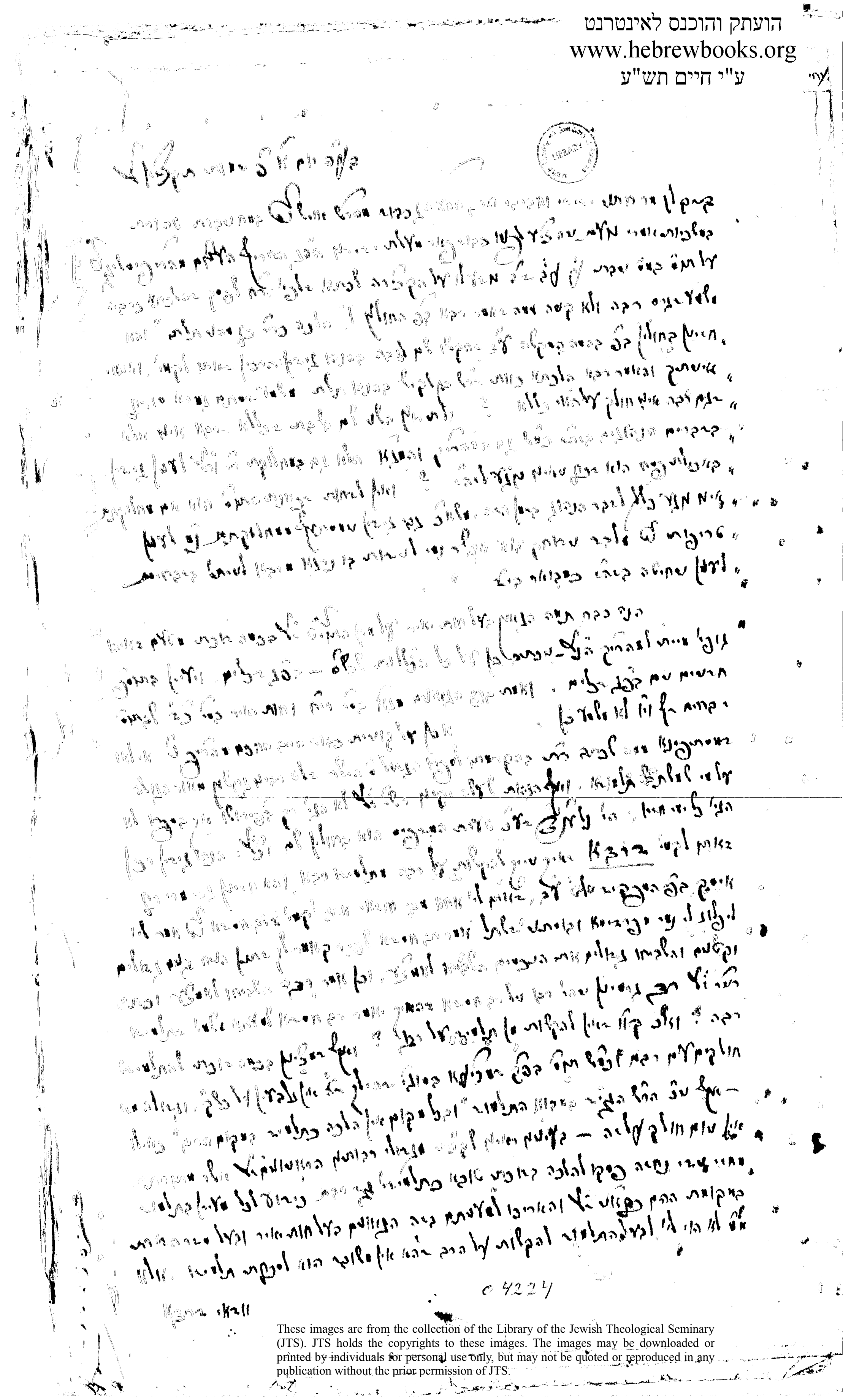

4224

These images are from the collection of the Library of the Jewish Theological Seminary (JTS). JTS holds the copyrights to these images. The images may be downloaded or printed by individuals for personal use only, but may not be quoted or reproduced in any publication without the prior permission of JTS.

[illegible]

[illegible]

[illegible]

[illegible]

על הנייר הזה אציגה הנה שהלכתי לשואלו בעיון רבא הנ"א בפ' החולץ שם וגו'
הרב השואל "באמת לא עיין בסנהדרין תמיהתו כלה אולם [illegible] דבור תוס' ד'
ובכל יעלו ובכל חפצו להעיר עוד על האומר נלאיתי ומצא הקתה. [illegible]
קרא תוס' לו נער [illegible] תואו כי נער [illegible] הנ"ל הוא אמר ר' יוחנן בפ' [illegible]
ערוה אסורה ורבו' [illegible] ב"ל [illegible] לרבא [illegible] ערוה
לאסרה משום [illegible] הלא בקמייתא [illegible] לרבא בהדי' ערוה אסורה
רבותינו הרב אתשר [illegible] אסורה לה באמנו אמר אחרים רבא אמר [illegible] ערוה
גם [illegible] על תוס' קשה לי [illegible] דבר [illegible] לצאת עכ"ל
[illegible] אלו הנז' שלשון [illegible] דאפשר [illegible] דהוה גופה קרובה. [illegible]
רש"י הכי פירש משום [illegible] קמ"ל דהוה אסורה לזה התם
דהוה גופה קרובה משום אחזירה רחמנא לאיסורה קמייתא [illegible]
[illegible] לא נראית בהוצאה רק [illegible] לזה [illegible]
[illegible] הרי קושי' הנז' [illegible] להוציא [illegible] הוה
הנז' [illegible] דהיא גופה קרובה הלא [illegible] גופה קרובה [illegible]
אחזירה רחמנא לאיסורה קמייתא כל [illegible] אסורה לה בקמייתא " [illegible]
הרב [illegible].
והנה [illegible] להרב [illegible] הארכתי [illegible] בתחילה
[illegible] הראשונים [illegible] בפ' [illegible] גבי ב' אחיות יבמות [illegible]
[illegible] עם רב [illegible]. [illegible] ראוי להיפך [illegible]
[illegible] הרב [illegible] הוה להו [illegible]
ולאיסורה הקמי' [illegible] בפ' הרבים אלא [illegible] מה אמר רבא בפ' החולץ
[illegible] ערוה ולגם לו החזרה [illegible]
[illegible] ההתבוננות [illegible] ברבור תוס' הנ"ל
[illegible] להקמות מה אמר רבא [illegible] הנז'
בקמייתא [illegible] בפ' הרבים מה אמר הוא גופה
לאמר ערוה רבותינו [illegible] אמר רבא [illegible] והוכיח [illegible]
היפך [illegible] בפרק ספיקא והלכה [illegible]
[illegible] חתנא היא [illegible] ורבא [illegible] ספיקתא
אסורה [illegible] דכיון [illegible] אלה [illegible] ההוכחה. [illegible] רבא [illegible]
ב"ו

[illegible]

[illegible]

[illegible]

בדבר בסוגיא [illegible] בגיטין הוא בחוץ [illegible]

גבי כתב בו בלשון שמו זה הזיוון חבושי בתקנתן [illegible] לשון קידושין ולשון [illegible] [illegible]
פסול [illegible] בשם ונתתם [illegible] הלא [illegible] לשון קידושי ולשון [illegible] [illegible]
[illegible] קבלתי [illegible] הבאים [illegible] זה [illegible] בתקנתן [illegible] לשון קידושי ולשון
[illegible] [illegible] הקדמות [illegible] שכתב בו [illegible] לשון [illegible]
ושום [illegible] לשון קידושי [illegible] משום [illegible] קדושות [illegible] [illegible]
אבל [illegible] על גט [illegible] קודם [illegible] [illegible] לשון קידושי
[illegible] בו לקוחות [illegible] [illegible]
[illegible] שכתב בו זה הזיוון חבושי [illegible] משום [illegible] משום [illegible] לקוחות
~~[illegible]~~ [illegible] עם [illegible] לקוחות [illegible]
[illegible] משום [illegible] משום [illegible] לקוחות [illegible]
[illegible] משום [illegible] משום [illegible]
[illegible] [illegible] לשון
[illegible] משום [illegible] לשון
[illegible] ולשון [illegible] לשון
לקוחות [illegible] זה שכתב בו זה הזיוון חבושי בתקנתן [illegible] לקוחות
[illegible] לשון קידושי [illegible]
[illegible] לקוחות [illegible] לשון [illegible]
ולשון [illegible] משום [illegible] הזיוון [illegible] לשון [illegible]
[illegible] משום [illegible] לקוחות [illegible]
[illegible] לשון קידושי [illegible]
[illegible]
[illegible] לקוחות [illegible]
[illegible]
לשון קידושי [illegible] לקוחות [illegible]
[illegible]
[illegible]
[illegible]
[illegible] ער [illegible] [illegible]
[illegible]
[illegible]
[illegible]
[illegible]
[illegible]
[illegible]
[illegible]
[illegible]
[illegible]
[illegible]
[illegible]
[illegible]

[illegible]

[illegible] גם הבעל [illegible]

[illegible]

[illegible] וגם [illegible]

[illegible]

[illegible]

[illegible]

[illegible]

[illegible]

[illegible]

[illegible]

[illegible]

[illegible]

[illegible]

[illegible]

[illegible]

[illegible]

[illegible]

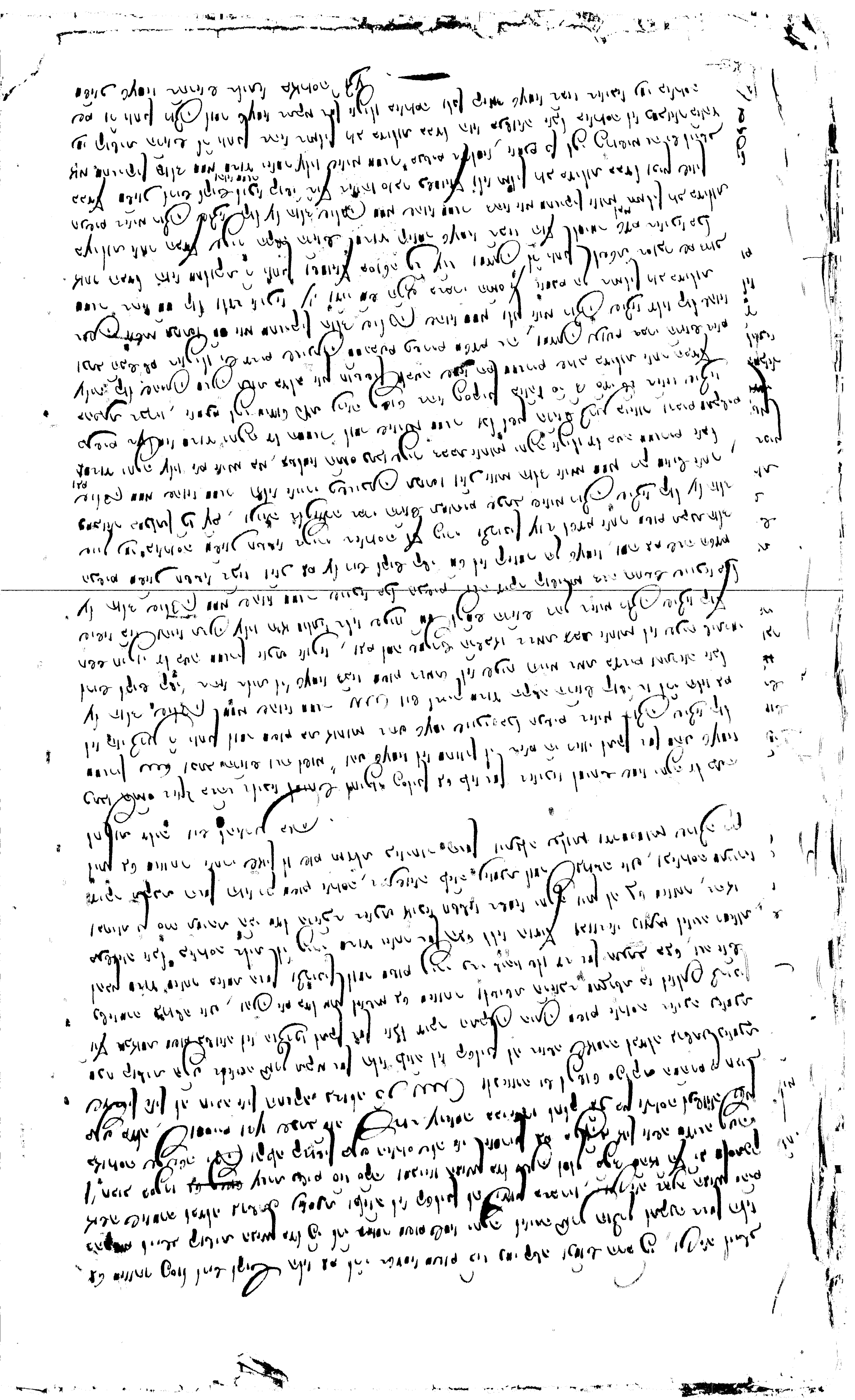

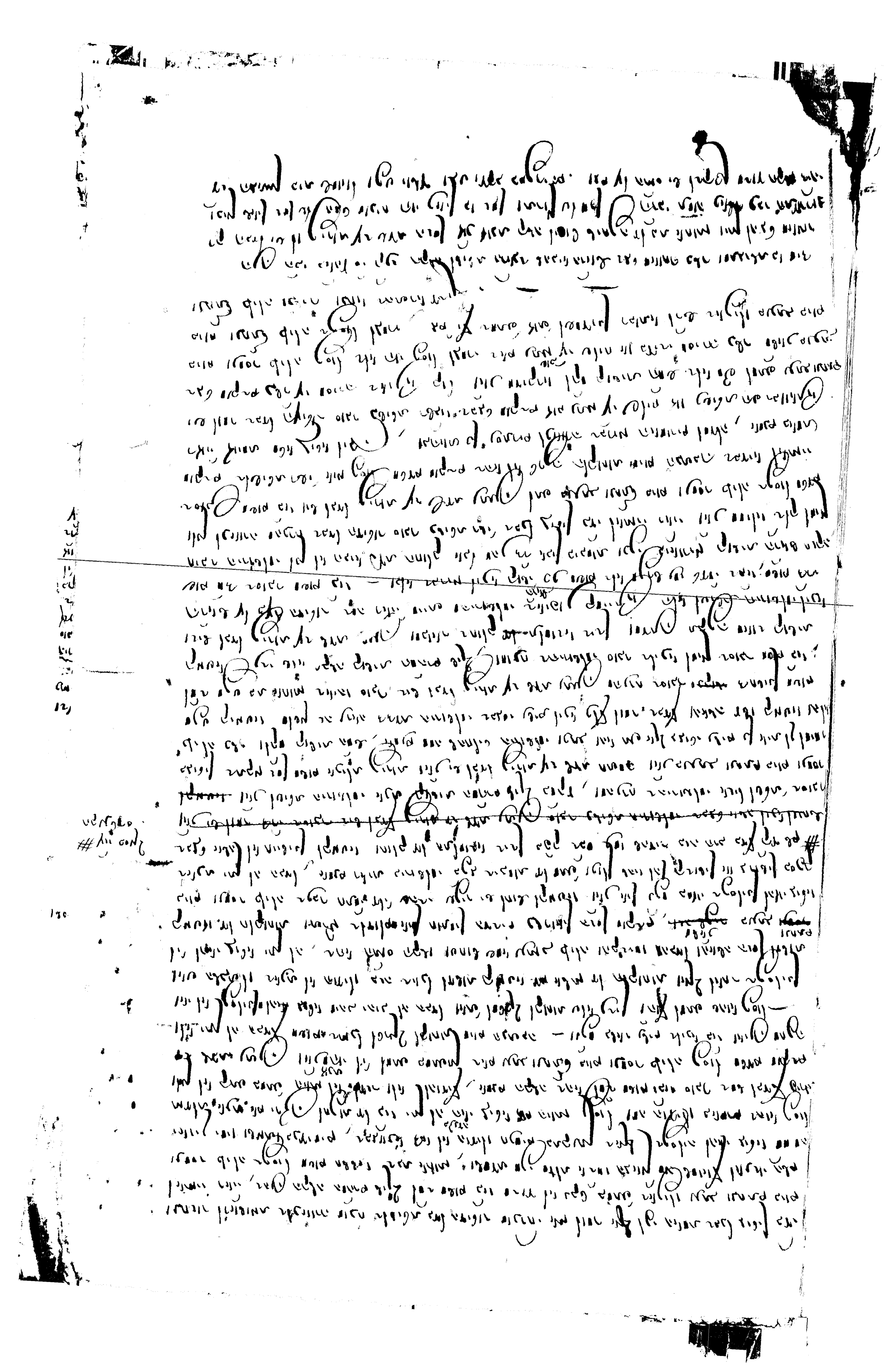

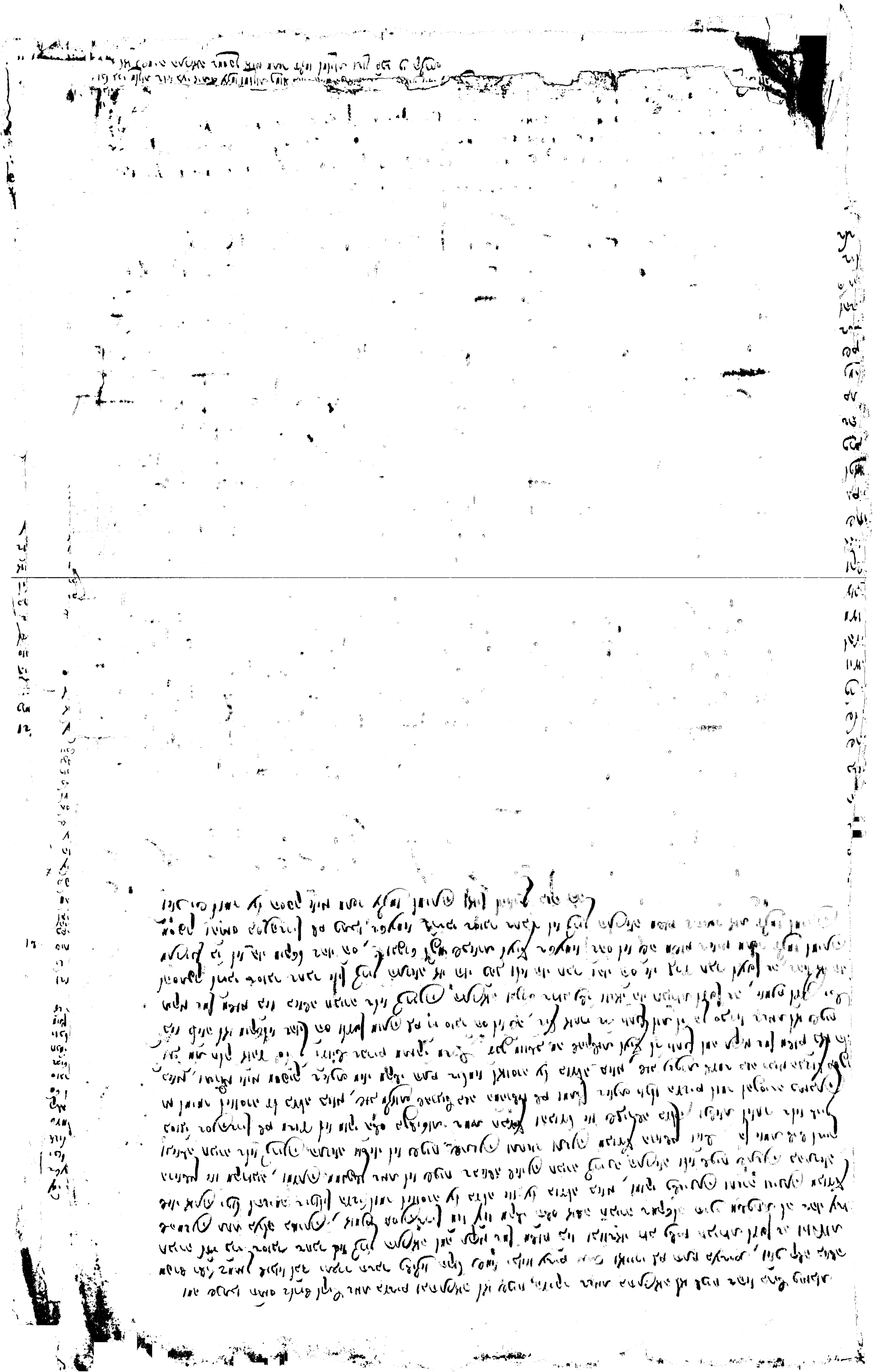

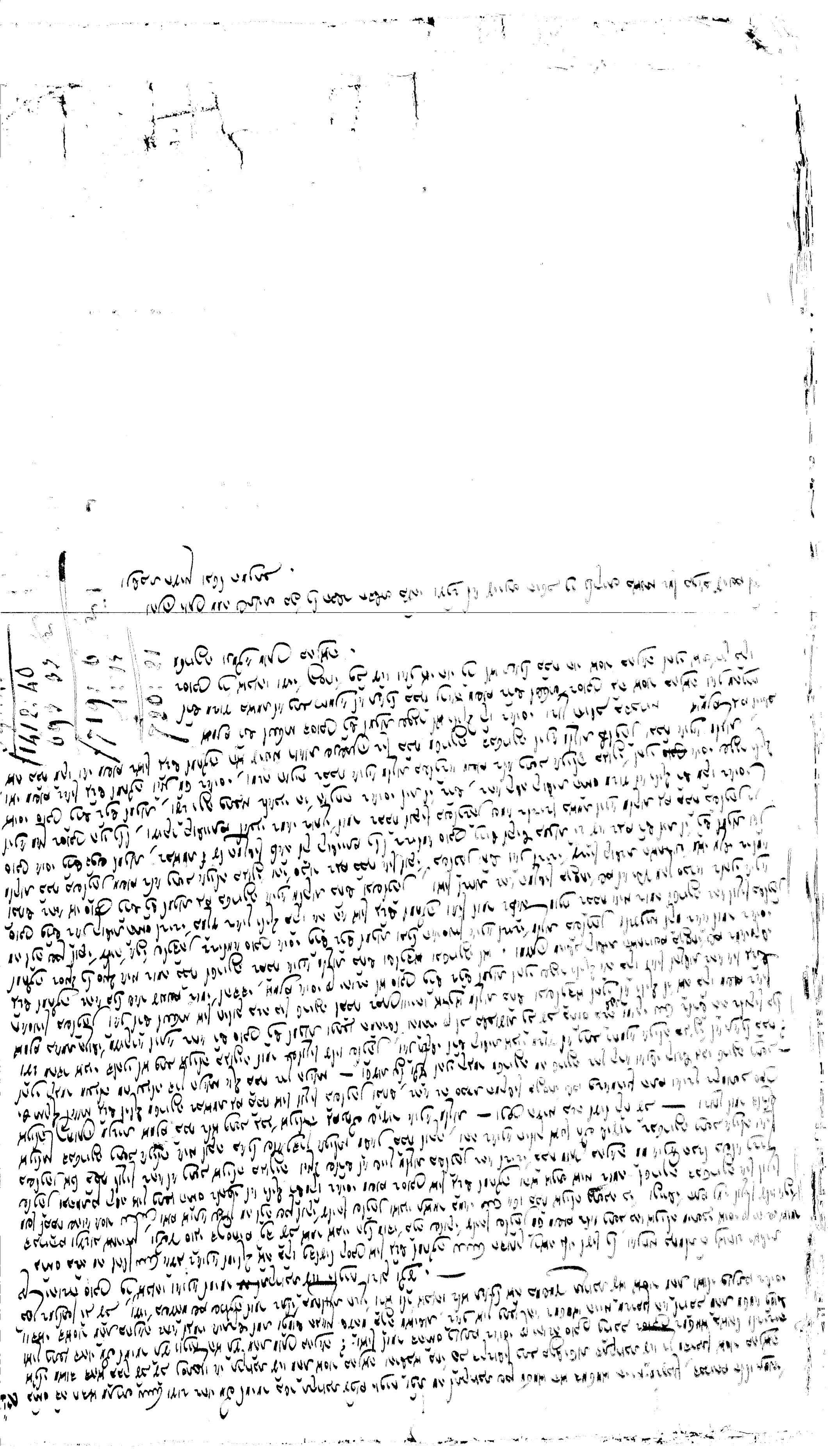

[illegible]

[illegible]

[illegible]

[illegible]

[illegible]

[illegible]

ગામ ગોકુળ ગોપીનાથ ગોકુળ ગોપીનાથ ગોકુળ ગોપીનાથ

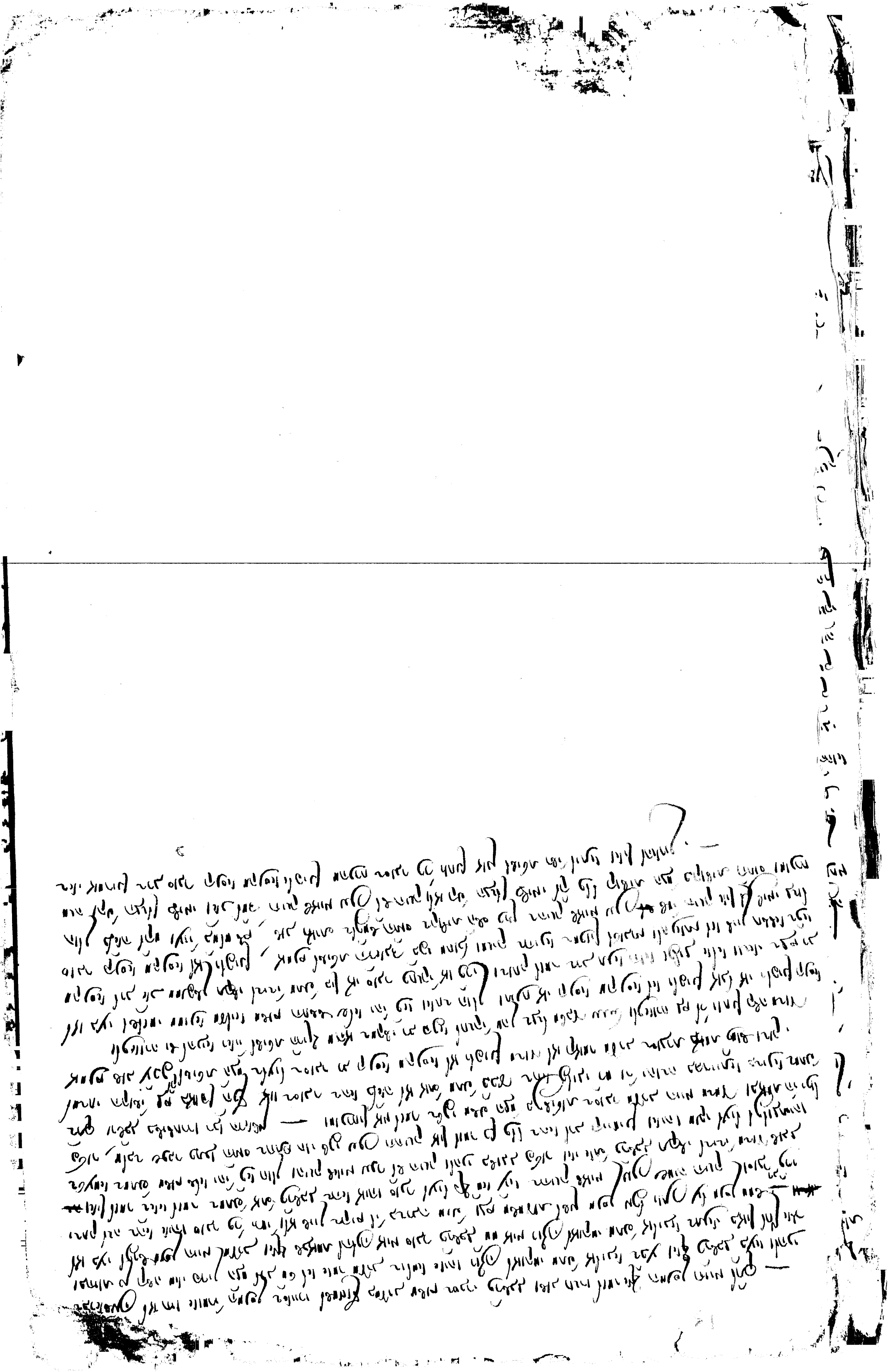

בחודש תשרי [illegible] וכו'

בענין [illegible] דהויק שאומ ענב [illegible]

הרי"ף [illegible] בשם החולק [illegible] שחייב [illegible] ולאו החולק וחבריו ... [illegible] הוא [illegible] קנסו [illegible]
רב [illegible] [illegible] הוא וקנסו ולא [illegible] ותמהו [illegible] [illegible]
הסוגיא שאומ [illegible] סובר [illegible] דקנסו וקנסו [illegible] ונראה [illegible] [illegible] [illegible] [illegible]
[illegible] לא [illegible] [illegible] סוכב [illegible] [illegible] [illegible] קנסו
[illegible] [illegible] [illegible] [illegible] וזה חייב [illegible] [illegible] [illegible] הויק שאומ ענב לא [illegible] [illegible] [illegible]
ולא [illegible] גבי [illegible] [illegible] [illegible] [illegible] [illegible] [illegible] [illegible] [illegible] [illegible] [illegible]
[illegible] [illegible] [illegible] [illegible] [illegible] [illegible] [illegible] [illegible] [illegible] [illegible] [illegible]
[illegible] [illegible] [illegible] [illegible] [illegible] [illegible] [illegible] [illegible] [illegible] [illegible] [illegible]
[illegible] [illegible] [illegible] [illegible] [illegible] [illegible] [illegible] [illegible] [illegible] [illegible]
[illegible] [illegible] [illegible] [illegible] [illegible] [illegible] [illegible] [illegible] [illegible] [illegible]
[illegible] [illegible] [illegible] [illegible] [illegible] [illegible] [illegible] [illegible] [illegible] [illegible]
[illegible] [illegible] [illegible] [illegible] [illegible] [illegible] [illegible] [illegible] [illegible] [illegible]
[illegible] [illegible] [illegible] [illegible] [illegible] [illegible] [illegible] [illegible] [illegible] [illegible]
[illegible] [illegible] [illegible] [illegible] [illegible] [illegible] [illegible] [illegible] [illegible] [illegible]
[illegible] [illegible] [illegible] [illegible] [illegible] [illegible] [illegible] [illegible] [illegible] [illegible]
[illegible] [illegible] [illegible] [illegible] [illegible] [illegible] [illegible] [illegible] [illegible] [illegible]
[illegible] [illegible] [illegible] [illegible] [illegible] [illegible] [illegible] [illegible] [illegible] [illegible]
[illegible] [illegible] [illegible] [illegible] [illegible] [illegible] [illegible] [illegible] [illegible] [illegible]
[illegible] [illegible] [illegible] [illegible] [illegible] [illegible] [illegible] [illegible] [illegible] [illegible]
[illegible] [illegible] [illegible] [illegible] [illegible] [illegible] [illegible] [illegible] [illegible] [illegible]
[illegible] [illegible] [illegible] [illegible] [illegible] [illegible] [illegible] [illegible] [illegible] [illegible]
[illegible] [illegible] [illegible] [illegible] [illegible] [illegible] [illegible] [illegible] [illegible] [illegible]
[illegible] [illegible] [illegible] [illegible] [illegible] [illegible] [illegible] [illegible] [illegible] [illegible]
[illegible] [illegible] [illegible] [illegible] [illegible] [illegible] [illegible] [illegible] [illegible] [illegible]
[illegible] [illegible] [illegible] [illegible] [illegible] [illegible] [illegible] [illegible] [illegible] [illegible]
[illegible] [illegible] [illegible] [illegible] [illegible] [illegible] [illegible] [illegible] [illegible] [illegible]
[illegible] [illegible] [illegible] [illegible] [illegible] [illegible] [illegible] [illegible] [illegible] [illegible]
[illegible] [illegible] [illegible] [illegible] [illegible] [illegible] [illegible] [illegible] [illegible] [illegible]
[illegible] [illegible] [illegible] [illegible] [illegible] [illegible] [illegible] [illegible] [illegible] [illegible]
[illegible] [illegible] [illegible] [illegible] [illegible] [illegible] [illegible] [illegible] [illegible] [illegible]
[illegible] [illegible] [illegible] [illegible] [illegible] [illegible] [illegible] [illegible] [illegible] [illegible]
[illegible] [illegible] [illegible] [illegible] [illegible] [illegible] [illegible] [illegible] [illegible] [illegible]
[illegible] [illegible] [illegible] [illegible] [illegible] [illegible] [illegible] [illegible] [illegible] [illegible]
[illegible] [illegible] [illegible] [illegible] [illegible] [illegible] [illegible] [illegible] [illegible] [illegible]
[illegible] [illegible] [illegible] [illegible] [illegible] [illegible] [illegible] [illegible] [illegible] [illegible]
[illegible] [illegible] [illegible] [illegible] [illegible] [illegible] [illegible] [illegible] [illegible] [illegible]
[illegible] [illegible] [illegible] [illegible] [illegible] [illegible] [illegible] [illegible] [illegible] [illegible]
[illegible] [illegible] [illegible] [illegible] [illegible] [illegible] [illegible] [illegible] [illegible] [illegible]
[illegible] [illegible] [illegible] [illegible] [illegible] [illegible] [illegible] [illegible] [illegible] [illegible]
[illegible] [illegible] [illegible] [illegible] [illegible] [illegible] [illegible] [illegible] [illegible] [illegible]
[illegible] [illegible] [illegible] [illegible] [illegible] [illegible] [illegible] [illegible] [illegible] [illegible]
[illegible] [illegible] [illegible] [illegible] [illegible] [illegible] [illegible] [illegible] [illegible] [illegible]
[illegible] [illegible] [illegible] [illegible] [illegible] [illegible] [illegible] [illegible] [illegible] [illegible]

Theological Seminary of Asia
LIBRARY

[illegible]

[illegible]

[illegible]

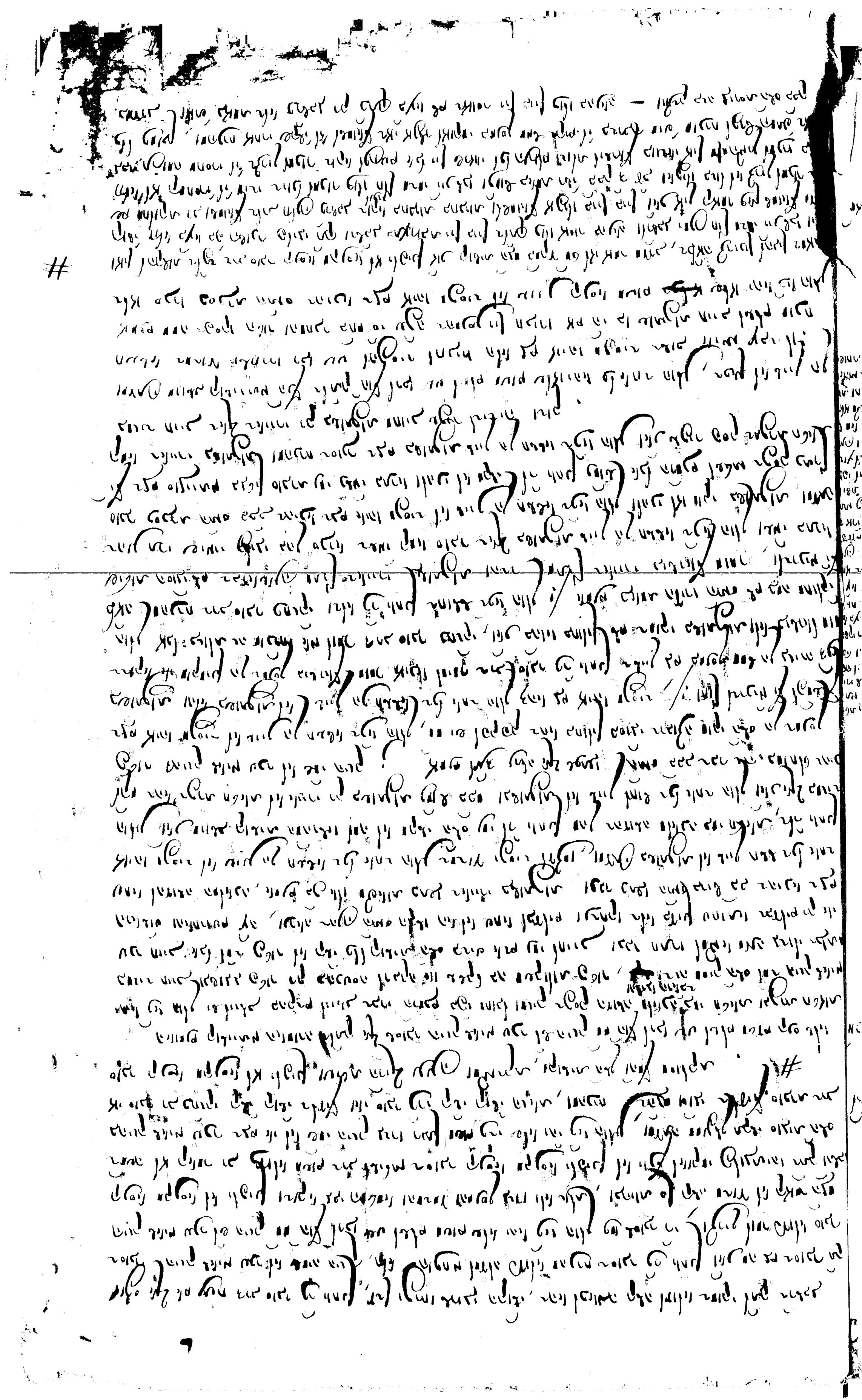

[illegible]

[illegible]

[illegible]

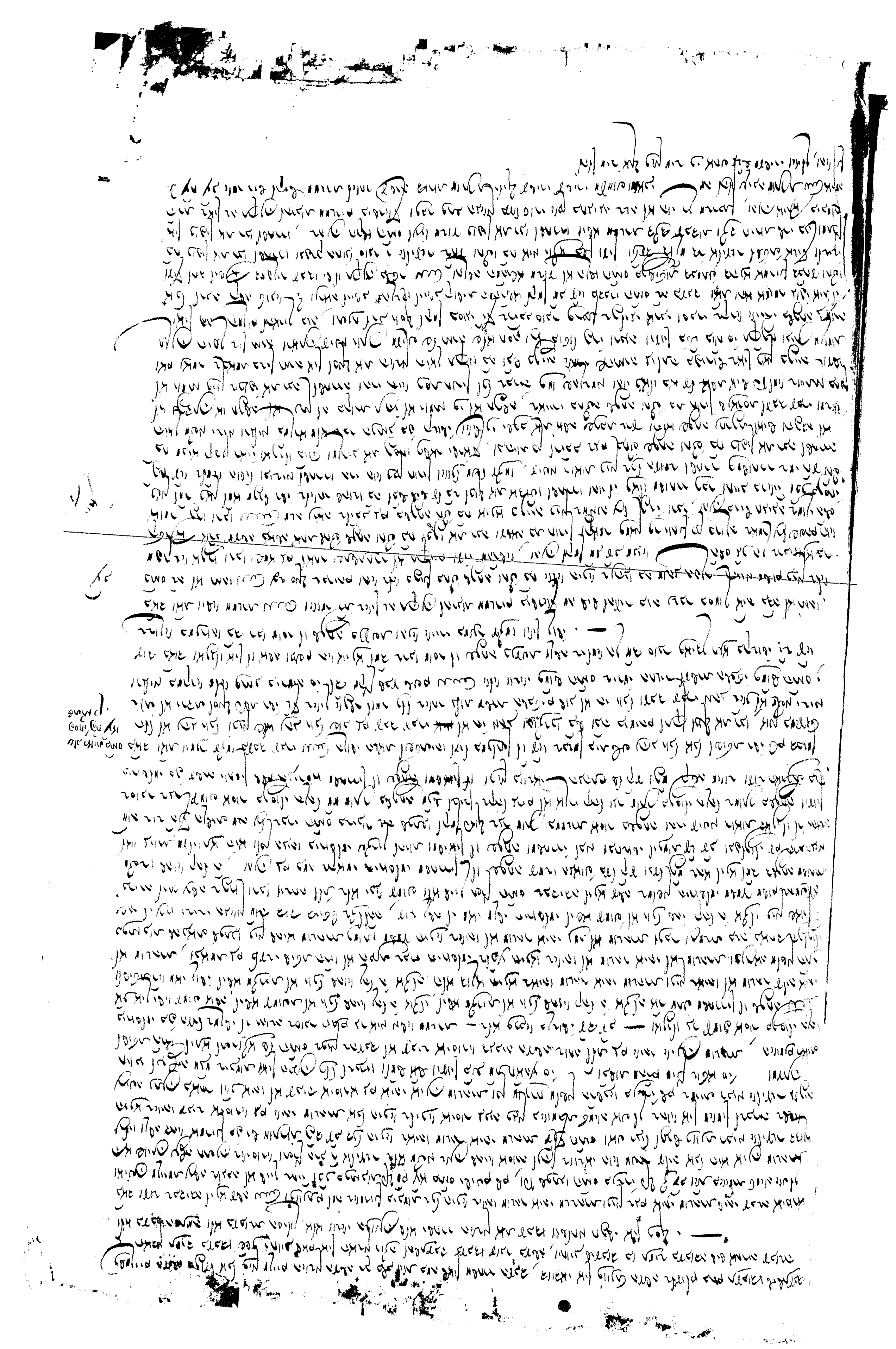

[illegible]

[illegible]

[illegible]

טו ע״ז בסוגי' דכותי' ומסורין הנה הרמב״ם בפ״ו מהל' [illegible] פסק כר״ה [illegible] דאין קמבין [illegible]

[illegible]

[illegible]

[illegible]

[illegible]

[illegible] שמעתי על [illegible]

[illegible] על זה [illegible] לבתולה [illegible] גם על זה [illegible]

[illegible] גם שמעתי על זה [illegible] גם על זה [illegible]

[illegible] על זה בוודאי הוי שלפניהם [illegible] אם [illegible] דור של שה באין ספק [illegible]

[illegible] עליהם הוי שלפניהם [illegible] אחרים [illegible] של [illegible] בוודאי אין [illegible]

[illegible] שלפניהם [illegible] בוודאי [illegible] אסור [illegible]

על זה, אלא גם לשוחטם [illegible] דאסור [illegible] בהו אסור תורה ? [illegible]

[illegible] קלוסה [illegible] קלוסה [illegible] אם [illegible]

[illegible] אין קלוסה [illegible] משום [illegible] אין [illegible]

לא [illegible] אחרות [illegible]

[illegible] על זה בהוי שלפניהם [illegible]

[illegible] גם שלפניהם אסור [illegible] גם על זה [illegible]

[illegible] אסור שלפניהם [illegible] גם שמעתי על זה, אותם [illegible] גם שמעתי על [illegible]

[illegible] לא קלוסה [illegible] על זה בהוי שלפניהם [illegible]

[illegible] אסור [illegible]

[illegible] אסור [illegible] גם על זה [illegible]

שלפניהם [illegible] אותם [illegible] על זה [illegible]

[illegible]

[illegible]

אל בקשיטת חשקן לחלוני ובזה אדם לושתאל ופיק שבעי אבן בזעם עשתה על יום של מעלה, ועל ה
הרובה ושטים ואל דבקוק שם נרב הנגן בנעלתה אשרי אלוה ואין לנגן בחלוני ארמי
אומה ולשראל, וחזו עוד עדן לישראל אשרי תלאבת עזי, ואהבתם לזר חשקן לבב וקשה
עשית הלוים הם סובר שיעלה בחיל ונוהה על ו ועבר ון חזי ואיך. —

ומעתה תשוב קושיתנו הלא לוויתנו הרושם לוחות לערך הולכן ר' מאיר קרוי אדם עבה
בטעמה הוי לומר הלא יום על סמוה רחוי מעבר מוסיף, ואין לזר בלבד עשיר ובקרי שהיה
אומה מהגן עם בחיל שאו נלוו עוד אשרי מוסיף דומה נעשה לבן, חזו הנגלה חשקן בחיל
והוי בסוגי דרשלה סובר ר' אהרן בלא נרב הלא ישראל אחר מר שאנו שלו מעלה אמר
ולוחות בלבן בעיתנו דאמרתם חלות בלבת זה חשק ולבן לזר חשקן לבן לישראל מעלה אמר
ולוחות עשרת עקרבת עזי, ואונה מבן מעבר על ובבר אחה של שלך - נגנו בעיתנו הרשקה
ומבן ולבן הקולות ערבים בקולות הוי מעלה הלא שלמה על שמאה הוא מעבר מוסיף, ולשרה
לבן הלך הוי לאפיק ובראת לו שאתה אלה על מי? —

ונראה מי ותן חלק על מי וסובר אבן עם ומעבר מעבר בלוחות בקולות ~~מי מעבר~~ שם מעבר
הקשה הסיק מלא שאתה אלה לו מי שם לו הי' מעבר מעבר בקולות ישראל ושלא מחי לזר
מוסיף ראיה בקש עם, מחלו ולוחות ראיה בבשר עם בסמוה אל נעבר בישראל בקולות, אל
לו חמל בלא שאתה אלה על מי שם לו הי' מעבר בקולות ישראל ומלך בלא בשר עם הוא מ
מי מעבר מי שם ולו הוי מעבר מוסיף ומן הלבן ולך ארשאו בלא שאתה אלה על מי ולא
אמנם לבב קושיתנו הלא ומיקרו לקרי, הלא מחלו סובר נרב עדן דומן מעבר מעבר שלמה
ומבל לזר שעבר מעבר בן מעבר על מעבר אחר של עלך, והלבן ר' מאיר לולך מקרי לבות
מבר מעבר בקולות מי מי מעבר מוסיף נגם מעבר

ובזה יש לבאר דברי הרשב"ם בפסוק דאמרה לו אל אל תקרא לבן אלא בלבן בהעקדו ונשך הוא דרך שם
ולבן לבן בשם ישן לבלם לבקשת מעבר הם דברי אל אל מעבר שלמה שלו סבר מעבר ונשך
לבן לבן בשם הבקר שלבן מעבר בקולות הלם ר' לבן מעבר נגי אל מעבר מעבר שלמה שלו
עבר לבן מעבר בקולות מעבר בקולות לבן מעבר מעבר בקולות מעבר בקולות מעבר בקולות
מעבר בקולות מעבר בקולות מעבר בקולות מעבר בקולות מעבר בקולות מעבר בקולות מעבר בקולות
מעבר בקולות מעבר בקולות מעבר בקולות מעבר בקולות מעבר בקולות מעבר בקולות מעבר בקולות
מעבר בקולות מעבר בקולות מעבר בקולות מעבר בקולות מעבר בקולות מעבר בקולות מעבר בקולות
מעבר בקולות מעבר בקולות מעבר בקולות מעבר בקולות מעבר בקולות מעבר בקולות מעבר בקולות
מעבר בקולות מעבר בקולות מעבר בקולות מעבר בקולות מעבר בקולות מעבר בקולות מעבר בקולות
מעבר בקולות מעבר בקולות מעבר בקולות מעבר בקולות מעבר בקולות מעבר בקולות מעבר בקולות
מעבר בקולות מעבר בקולות מעבר בקולות מעבר בקולות מעבר בקולות מעבר בקולות מעבר בקולות
מעבר בקולות מעבר בקולות מעבר בקולות מעבר בקולות מעבר בקולות מעבר בקולות מעבר בקולות
מעבר בקולות מעבר בקולות מעבר בקולות מעבר בקולות מעבר בקולות מעבר בקולות מעבר בקולות
מעבר בקולות מעבר בקולות מעבר בקולות מעבר בקולות מעבר בקולות מעבר בקולות מעבר בקולות
מעבר בקולות מעבר בקולות מעבר בקולות מעבר בקולות מעבר בקולות מעבר בקולות מעבר בקולות
מעבר בקולות מעבר בקולות מעבר בקולות מעבר בקולות מעבר בקולות מעבר בקולות מעבר בקולות
מעבר בקולות מעבר בקולות מעבר בקולות מעבר בקולות מעבר בקולות מעבר בקולות מעבר בקולות
מעבר בקולות מעבר בקולות מעבר בקולות מעבר בקולות מעבר בקולות מעבר בקולות מעבר בקולות
מעבר בקולות מעבר בקולות מעבר בקולות מעבר בקולות מעבר בקולות מעבר בקולות מעבר בקולות
מעבר בקולות מעבר בקולות מעבר בקולות מעבר בקולות מעבר בקולות מעבר בקולות מעבר בקולות
מעבר בקולות מעבר בקולות מעבר בקולות מעבר בקולות מעבר בקולות מעבר בקולות מעבר בקולות
מעבר בקולות מעבר בקולות מעבר בקולות מעבר בקולות מעבר בקולות מעבר בקולות מעבר בקולות
מעבר בקולות מעבר בקולות מעבר בקולות מעבר בקולות מעבר בקולות מעבר בקולות מעבר בקולות
מעבר בקולות מעבר בקולות מעבר בקולות מעבר בקולות מעבר בקולות מעבר בקולות מעבר בקולות
מעבר בקולות מעבר בקולות מעבר בקולות מעבר בקולות מעבר בקולות מעבר בקולות מעבר בקולות
מעבר בקולות מעבר בקולות מעבר בקולות מעבר בקולות מעבר בקולות מעבר בקולות מעבר בקולות
מעבר בקולות מעבר בקולות מעבר בקולות מעבר בקולות מעבר בקולות מעבר בקולות מעבר בקולות
מעבר בקולות מעבר בקולות מעבר בקולות מעבר בקולות מעבר בקולות מעבר בקולות מעבר בקולות
מעבר בקולות מעבר בקולות מעבר בקולות מעבר בקולות מעבר בקולות מעבר בקולות מעבר בקולות
מעבר בקולות מעבר בקולות מעבר בקולות מעבר בקולות מעבר בקולות מעבר בקולות מעבר בקולות
מעבר בקולות מעבר בקולות מעבר בקולות מעבר בקולות מעבר בקולות מעבר בקולות מעבר בקולות
מעבר בקולות מעבר בקולות מעבר בקולות מעבר בקולות מעבר בקולות מעבר בקולות מעבר בקולות
מעבר בקולות מעבר בקולות מעבר בקולות מעבר בקולות מעבר בקולות מעבר בקולות מעבר בקולות
מעבר בקולות מעבר בקולות מעבר בקולות מעבר בקולות מעבר בקולות מעבר בקולות מעבר בקולות
מעבר בקולות מעבר בקולות מעבר בקולות מעבר בקולות מעבר בקולות מעבר בקולות מעבר בקולות
מעבר בקולות מעבר בקולות מעבר בקולות מעבר בקולות מעבר בקולות מעבר בקולות מעבר בקולות
מעבר בקולות מעבר בקולות מעבר בקולות מעבר בקולות מעבר בקולות מעבר בקולות מעבר בקולות
מעבר בקולות מעבר בקולות מעבר בקולות מעבר בקולות מעבר בקולות מעבר בקולות מעבר בקולות
מעבר בקולות מעבר בקולות מעבר בקולות מעבר בקולות מעבר בקולות מעבר בקולות מעבר בקולות
מעבר בקולות מעבר בקולות מעבר בקולות מעבר בקולות מעבר בקולות מעבר בקולות מעבר בקולות
מעבר בקולות מעבר בקולות מעבר בקולות מעבר בקולות מעבר בקולות מעבר בקולות מעבר בקולות
מעבר בקולות מעבר בקולות מעבר בקולות מעבר בקולות מעבר בקולות מעבר בקולות מעבר בקולות
מעבר בקולות מעבר בקולות מעבר בקולות מעבר בקולות מעבר בקולות מעבר בקולות מעבר בקולות
מעבר בקולות מעבר בקולות מעבר בקולות מעבר בקולות מעבר בקולות מעבר בקולות מעבר בקולות
מעבר בקולות מעבר בקולות מעבר בקולות מעבר בקולות מעבר בקולות מעבר בקולות מעבר בקולות
מעבר בקולות מעבר בקולות מעבר בקולות מעבר בקולות מעבר בקולות מעבר בקולות מעבר בקולות
מעבר בקולות מעבר בקולות מעבר בקולות מעבר בקולות מעבר בקולות מעבר בקולות מעבר בקולות
מעבר בקולות מעבר בקולות מעבר בקולות מעבר בקולות מעבר בקולות מעבר בקולות מעבר בקולות
מעבר בקולות מעבר בקולות מעבר בקולות מעבר בקולות מעבר בקולות מעבר בקולות מעבר בקולות
מעבר בקולות מעבר בקולות מעבר בקולות מעבר בקולות מעבר בקולות מעבר בקולות מעבר בקולות
מעבר בקולות מעבר בקולות מעבר בקולות מעבר בקולות מעבר בקולות מעבר בקולות מעבר בקולות
מעבר בקולות מעבר בקולות מעבר בקולות מעבר בקולות מעבר בקולות מעבר בקולות מעבר בקולות
מעבר בקולות מעבר בקולות מעבר בקולות מעבר בקולות מעבר בקולות מעבר בקולות מעבר בקולות
מעבר בקולות מעבר בקולות מעבר בקולות מעבר בקולות מעבר בקולות מעבר בקולות מעבר בקולות

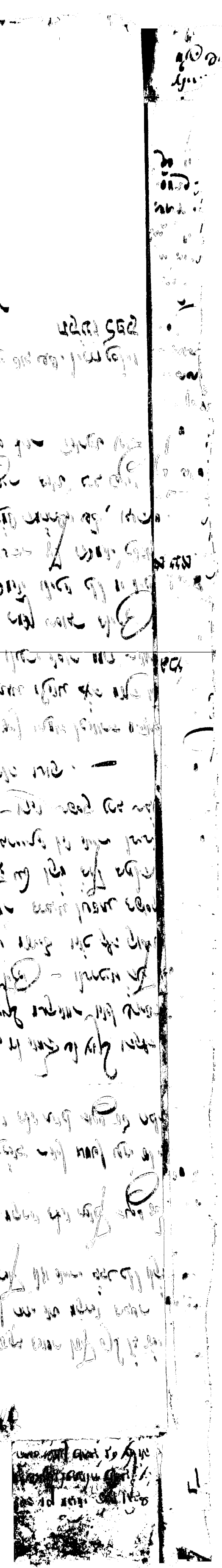

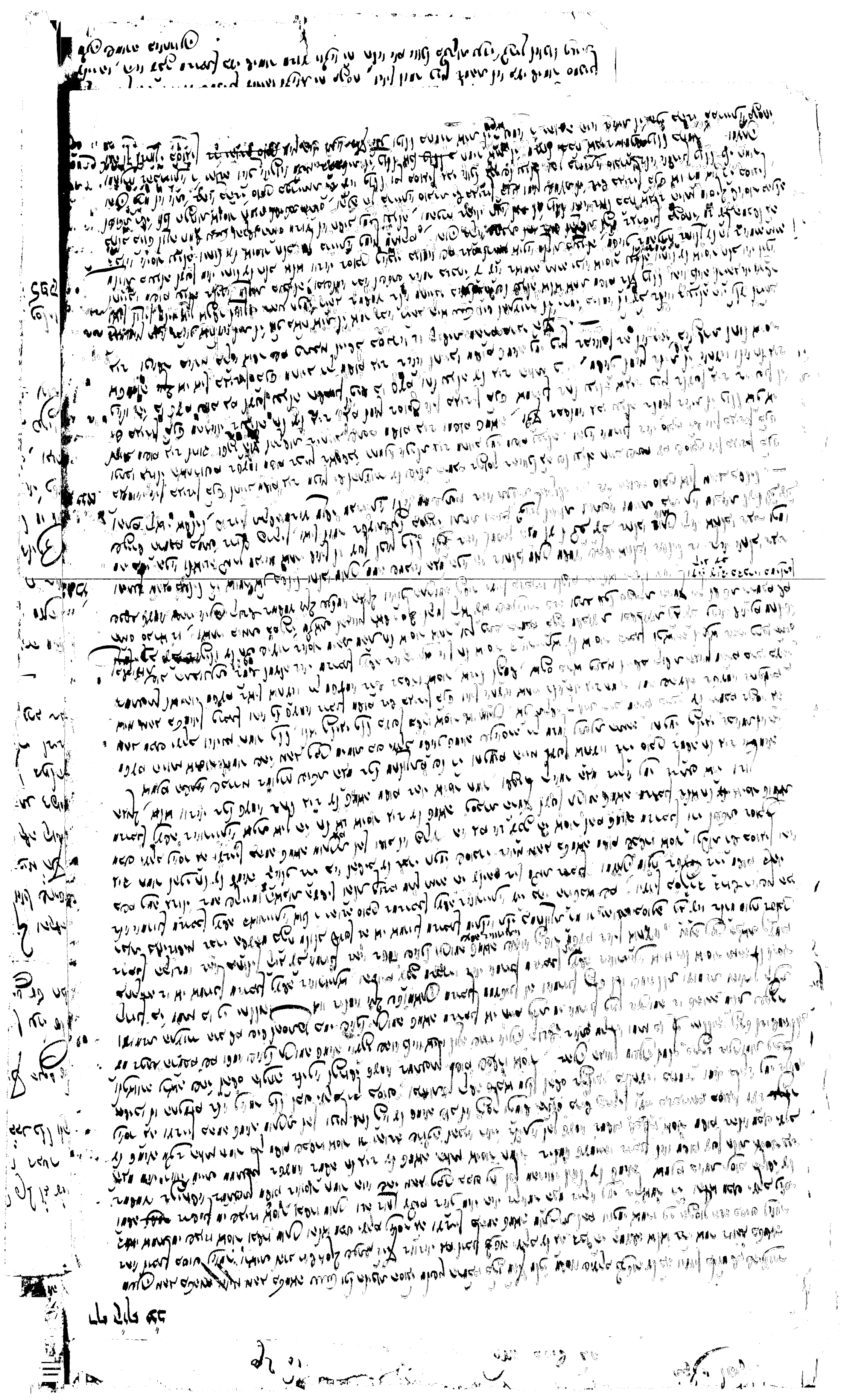

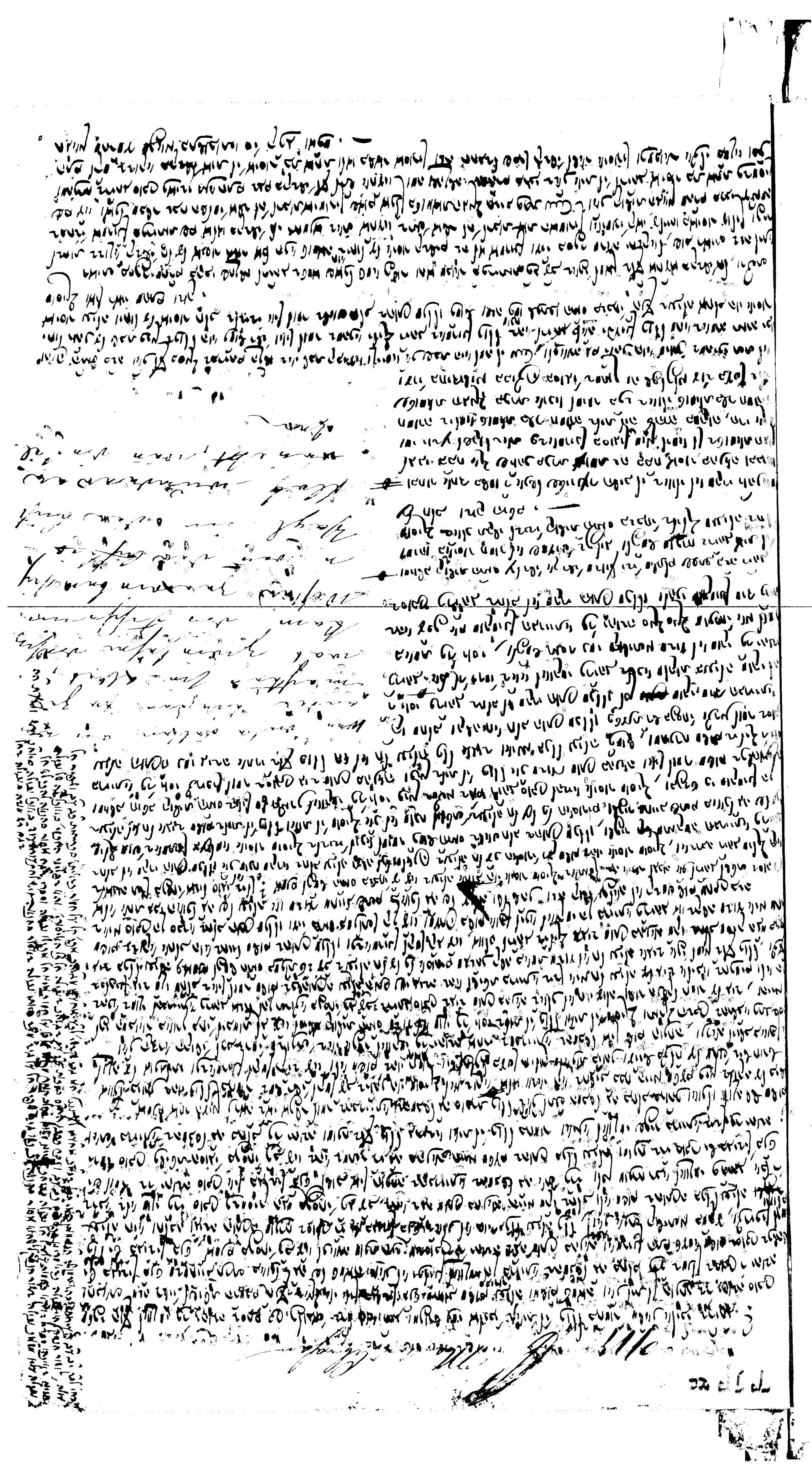

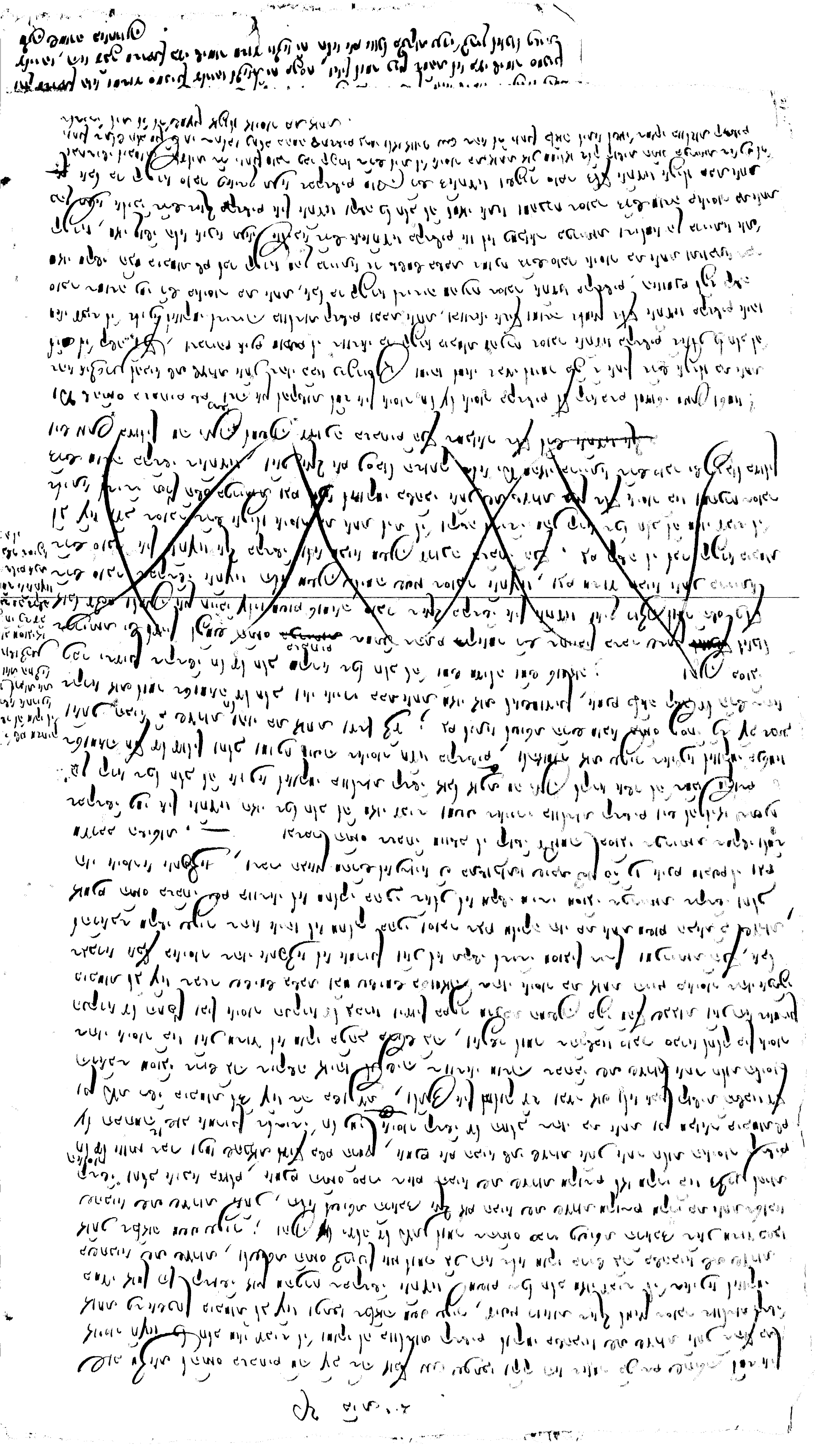

[illegible]

[illegible]

[illegible]

[illegible] בה ושמעו הוא לא נשאר [illegible]

[illegible]

[illegible] עוד, והמהרש"ל [illegible]

[illegible]

[illegible] ודוק כי קל [illegible]

—

והוא [illegible] מקונטרס [illegible]

[illegible]

[illegible] שמירה באחרונה.

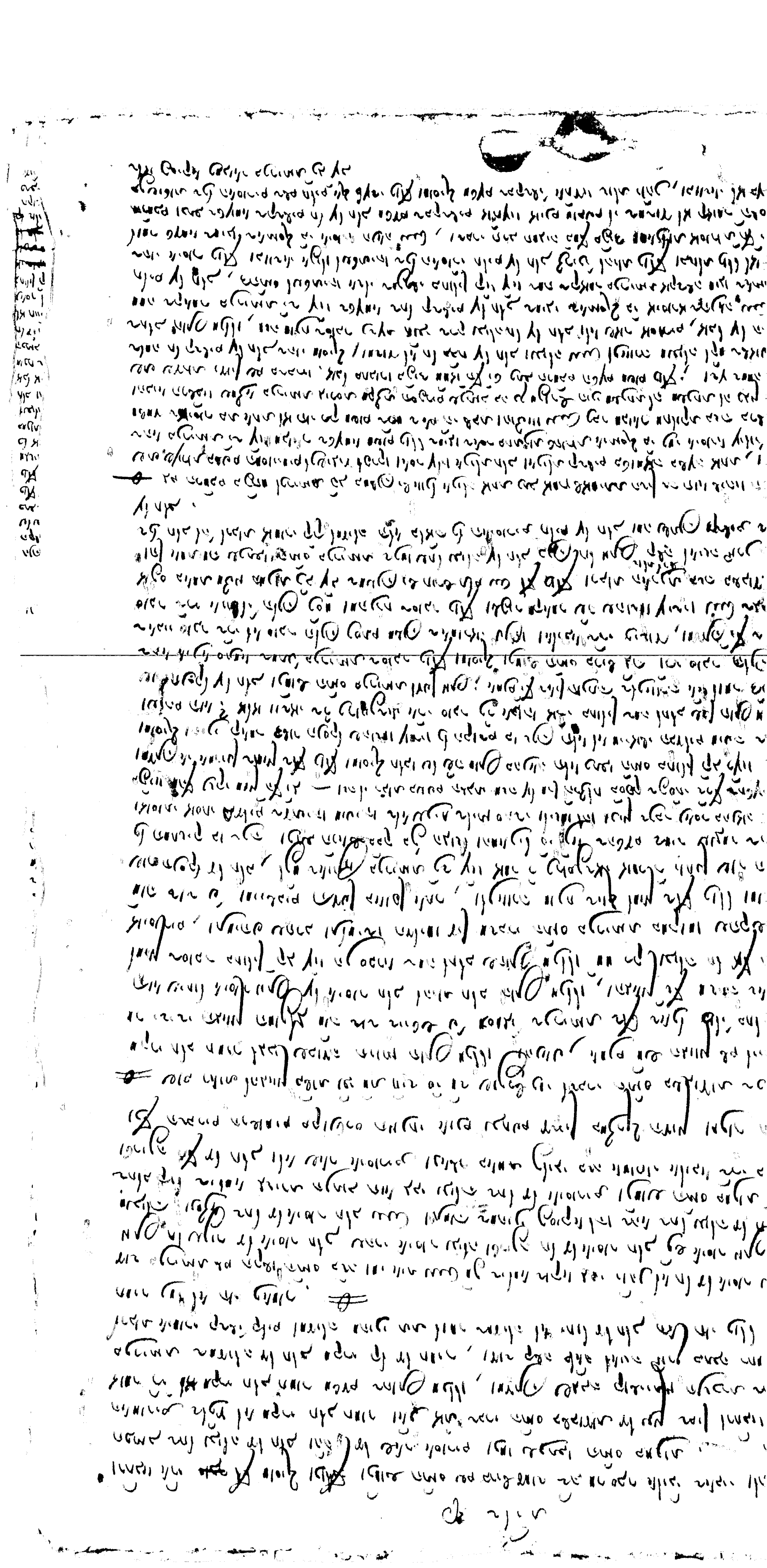

משום חרוכ' החלב או משום דהוי לאיסור גיד להיות בעין אחר, או דגיד קרים דאוג ואם אל עד שוחט, ואם תשאל קשה ולברייתא האמן
[illegible] דרש דאין לגוף בדלוג דאיסור אל על איסור, והמחבר הוא תשאל בחוטי דגיד קרים ואין מאכרת רוצים חש גיד מאג בשלול
[illegible] להש מסבורה מוכחות דג עלה ודאם מחבב קושית התוס' הולכ דהוי מגלה לאוונו, אתו דהוי סוברת כולו ואחור דאין אוכן
רואם תני ואני ואם לו, ואי כרש ~~[illegible]~~ דכיון דלא אחרון קשה ואין אל גיד עד מוכה כולו ואי משום דגיד אסור במג' ואי איסור
[illegible] ואמרה דגיד קרים משום דמאג בשלול ואין קשה קושית [illegible] סוקי' מאג בשלול כולו דהוי מנת שרושי' דמאג בשלול
[illegible] ומרה דמחשי' סוברת ~~[illegible]~~ בשלול ומהוי של הלכות הסוגי' אנה לו ואי לאוונו, ולומר דאני קומר דכן דג מחלוקת רש"י
[illegible] היות בעין דג בגרן חבור ולקומטא דעולתו וש"ך דוי הרבה להש ואין אל איסור גיד על איסור שוום גבוה לומר דרש
אחת ואם נפסל החלן דהוי בעין אמר להנה קשה אין אל קדשי' על איסור שוום גבוה ואין דמר חלות איסור קדשי' בחוים ועי'
בחיי הבהמה, ודוי בתוס' שבועות כר עלא קושית הגליון בעין זה שוטה, ובחידושיו שם האריכו בעין חלות לגבלה הוי דמור
בגרן הזבחה.

[illegible] ומספק ל' שגיד שנש לעיו' לשיטת הרשב"א דסבור שהתכולל ומורה שספקו אין אוסר גיד אסור שאם אותו אינו שוטם ואנה
[illegible] ודרכתך אסור, אבל לכי שעוות הסוגי' דג חבורו של רמוני דרבא, ואנס לרב אויכי בר חנני דיחבך שנתערבו ואין גיד ובהמן ואוה
וגבקשה אין לבוי לשעמם לשיטת הרשב"א ולו משום דאינה אוסר נרכתך דג שיטו של רמונא, דרבוני ודמוע נחח כולו לאוונו
במבוטלות ומוצרחותיו? אותם וה לוחי דרך בספק השקול דאינו לשולר שוטה אין בין איסור כולו סובר הרשב"א דבהם ספיקי
דרשב"א איסורי' נבין אני דדהוי חב לאוע גורם איסור ספיקו לחזור גם שאת ודוי פרוגאת דג עלא ואין מן הגדן להאריך
ולמסקנ' נתערבו וראוים בפרתני אוסורו החג"ר הגו קולי' בשם רבי הגאון והרע"ל דהגם זה דוחק לאוונו. אולבוי דר יהודה באה גם
שנתערב גה ברמון שור גידים ופרתני במשנה דלקסן גה שנתבשלו עם הגידים כיון שזה כלל ואם לאו כולן אסורים ואולי
אוה גה ואם שנתבאם נתערב בין שור גידים אם בקלי' ואם הדגמה כב ושיש חולה בין שור גיד' ואחר הכלייה ואוני להתחיל
קי' שנתערבו הגיד גם שנרצאן שוה, והמפר שוה נתערב בעורו הוכרו ולמסקנ' נתערבו ורש"י כתב שהוכרו לא דיקו, ולאותור
גה בין שור גידי' ואוי לתערב בושהם אורי' דנתערבו אחר ואוי להבין רבק.

2 אבל קשה כתב שהנאה ה' נקלה כולו עם הגיד והחלב לבו והרשב"א הרעו עלו וראוים מפרתני אומרו לא שאני בשם רבי הגאון וה כיון דמי' רש"י חד
ומדברי המשנה דנקי' שהוכרו ולמסקנ' נתערבו ואני אומרת שהי' נסיב הגיד קודם הכלייה אם הגיד יאין הן כיון נמצק קודם הכלייה בעוגאחר ואין
גיד השאול שהי' נשור בבהמה כיון שאוי ואם ודיעה לוכלו נשור הנשה, וכן דאוים בשות שאולת ירמיה ס' לא שנתם בקבוטות שלשיטת הרשב"א
אבא אין למסן ולכבר על ואוי דגחין נלבינהו לגידין בגיד, אותם זה הדשן שוטה דאין הוי וחשין הגיד והחלב ברמון הנשה, ומהעתוים להלכות פרטים
דאין בגידין כנס ואחב ובשר ובא אוי נתבשל בדוב ואי משום דאין ובכולן איסור ומתחלה לוי הוי רק בדרבן והרשב"א לשיטתו דסובר אין ובכולן איסור
[illegible] גה, אולם סוגי' דוקן לו ואי שגיד דמהנה וסוברת דג מגודרין כנס דאולה הוי נתבר' ולכל דהרשב"א ואמרו ואנלה לוי שאין שמן נרבן אגרוע
[illegible] ואוי סובר דגיד בגוף' במוקם טעם ואין הוי נקלה הגיד עם הנשה והו' שוה דהוי לשיטת הרשב"א בסי' קח דגיד ובשר הוי שבעו ואת
אבא לקם דאוי ולקון קו' עלא אורו שוולו אחרי' בבקלה קולו ואולי עד שנגיד לגיד שוש ובירות הנשה הגידים הגם ונחושים דמין ואוי גם
[illegible] בגוי ד' רוחן ואין חולב.— ועיי' בשוט צו סגנה הגאון כדל פלתי סי' קח
[illegible] ואין דשוולת ריש' גמן זוה שבש ולכין ביואר דהוי נתבאר לכל בגה שלוי' שוום אולה לשוין ושום אתר דבר כתב שרונה באמת כדעת הראשו
[illegible] בדעולת שרוע הוי מתוך הו' אוי ואולי שום שבהתרת עלם, ולדבריו להוק בין שם אוה כולו ואחת שלובו או שולכר שבלב דאוי לנגלה רק ואוי
קי.

[illegible] אולה לשום של גיד שוש מהו' לנסחי' נתבאר דגם לעיון הלאו כולו בידוע דאין ובגידין קדשי' לגות הנכול ודבין שהשת ואתם לאונו שם של
הבא חנני' ואוי מרו ואמו ולה גדו והגרה קנ'ולדי' גרון, ואם שוא הוי כשם ואות ויש כח גיד חנני' לדוג לדקוה דכמו שאת כשם ואת הנה לא
[illegible] כתב שנגד ואות כשפת ואש פאוו, ואתן ואיך שאות שם הוסלה לאוי סובר ובפהבלו שם אוכך ואות תמנוי אך ונגות שלגוים ואות
[illegible] בגה, ולפנוש ואין הפונה דבריו ואם שהבני דהוי שם בוי שואה ליהו גם משום שאין דהוי דבים חלם שכו דבן שגרה עלה בגה גלו ואם אלויו אותו
[illegible] שגיד וכולם ואין גם הוכחה לגבי לוו ובצנור, ואם מנסחי' מתבאר דגוה שאוי דאורוק שרבן נעלה דאורייתא אשר האתוי כן כאל
[illegible] שאל בגה שהגוות ובכל מה דגה מתבוגתנו ובסבך גרני ונהג דבים שאוסרו חננו לאונו שם של גיד ואולא נעלה מתן הוא ואין
הוסגוי' דבבן הרוב עלו', והנה מסנך הנחור שהרב מה שאל לוגה הדוה בעין גה אוי אורוק שרבן נעלה דאורייתא ונתלא תלי
[illegible] בה עלוו גבי הדוגה סוגה עגה ואוין דהי כולו שלום דהוי הוי סוגה דאוי לתבוה וזה סובר דאורייתא שתחוו חוי ודבן הוו דגידי
[illegible] דהי' נעם תגנו' אסרו לגות מכשפה ואוי שונה הוי סוגה דאוי לתבוה, ומתרן שום הדבר קושיתו לדבריו דהי נתבר התוס' בגה
[illegible] שנתבאר' כרה ורוה כרו דלמבה שם של גיד שאת והוי הם לית ל' דברכון נעלה דאורייתא' בדגוור לתה' דאורייתא שתחו
[illegible] לאונו לדוב' לעין שם של גיד הוי שאת ואתם שם של גיד ואין מוגלת החנני להבגנו לוי עתם ולדבוי כלוו? ונה דאוי לוהם
[illegible] בגם לו סובר הם דאורייתא נעלה דאורייתא ואת מאוסר התלוי כיון שוש באוסור תנורי גם רם שוגה ובכם החוקת דברוו בחוי
[illegible] בתלוים בחוי' ובכון מסוגי' דמור עלשתו ומתשובתו לחרם שה ונדל פרק מקק וונסרוגי' דהנאה גב בעין הוא ועי' [illegible]

[illegible] אם גיות וכל אוה לוי נעמר שנה ונראה לוושב דלבוווא אי אין מגידין כנס אין מן הדין ליאול בה בנעם ביקי' אם שנה וואם מבהאה מגלת
[illegible] לוי הי' נקוג שאו באין מכון שאמרה רוסכים' מגידין כנס, וגם לוי שלא מן הבנוי' שסברי' הכי מהרי' ואת רם ור' יהודה לקמן ק' עם וקורית, והגרם
[illegible] כנס סובר מגוון גה עלכלה ליגה שהם ומבן הראשונים ושום דהמוחל מתחלם ואינגלת בגד ולהגי שחוים בני ואום נבלה עם הוראת הסה עלם
[illegible] וגם הם בגה של נבלה וזה רב בגדי של טמאה כבל מגודין כנס, אותם ולמנהו הרו בשוטים שם מאחר והלו לפני עלם נעשר בגה ובהמה טמאה
[illegible] שאסור לו טמאה אוי בגלה שאין בו טעם לוגו בגדולה איסור טמאה רק משום רחמוה וגנה שחוים נגי ואום טמאה לות להיות שבו הבגני באוי
[illegible] שבגידין כנס, ודה ואוי טול גה מנעשהם דאש מגודין כנס ובסוני' להסירו ועשה גה נעשה לגר הלות ר' יהודה לוי אשמו או שסוקם הגי בהמה
[illegible] שמאות שהוו בגה נח לאין עלוהם לוי הוו נחשום כולו וכולו רק לוי ואות אמות שאוסרו כמו ואגרם ושוא כם נח לא נלקטו עלאהן הי' אחרה לחרוע
[illegible] שום עולו, ואם נשבו בי מגרו בדום שגם הוא החווית שבווי' גה קושו המותר לגר כו עלוו ודע לוי הי' בעין מבום חסר כולו ואוי.
[illegible] גה בהם ולין קושר עלם גו, שוה לפום נח הווא כם אקם ולא לומר כם נח

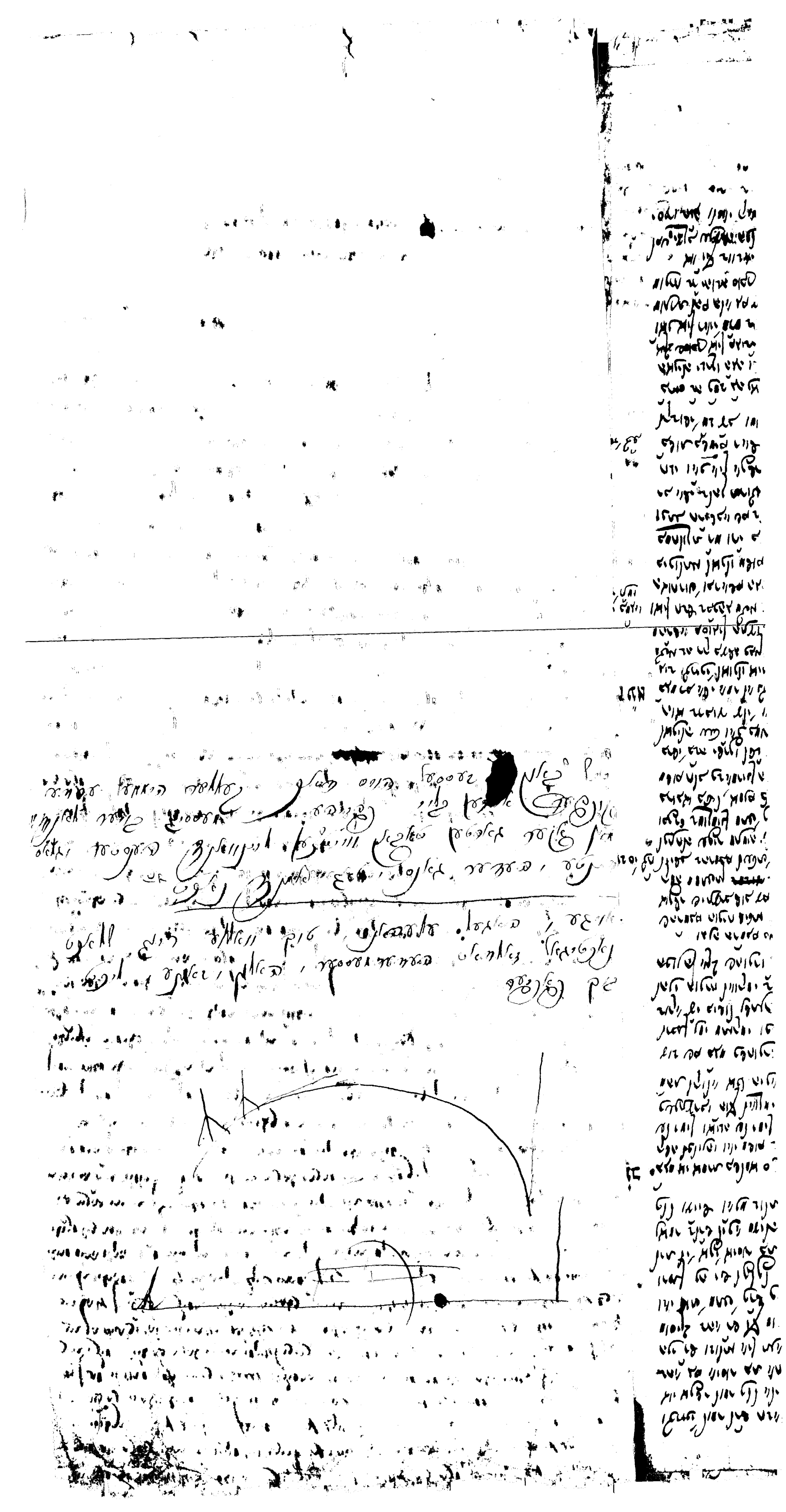

[illegible]

[illegible]

[illegible]

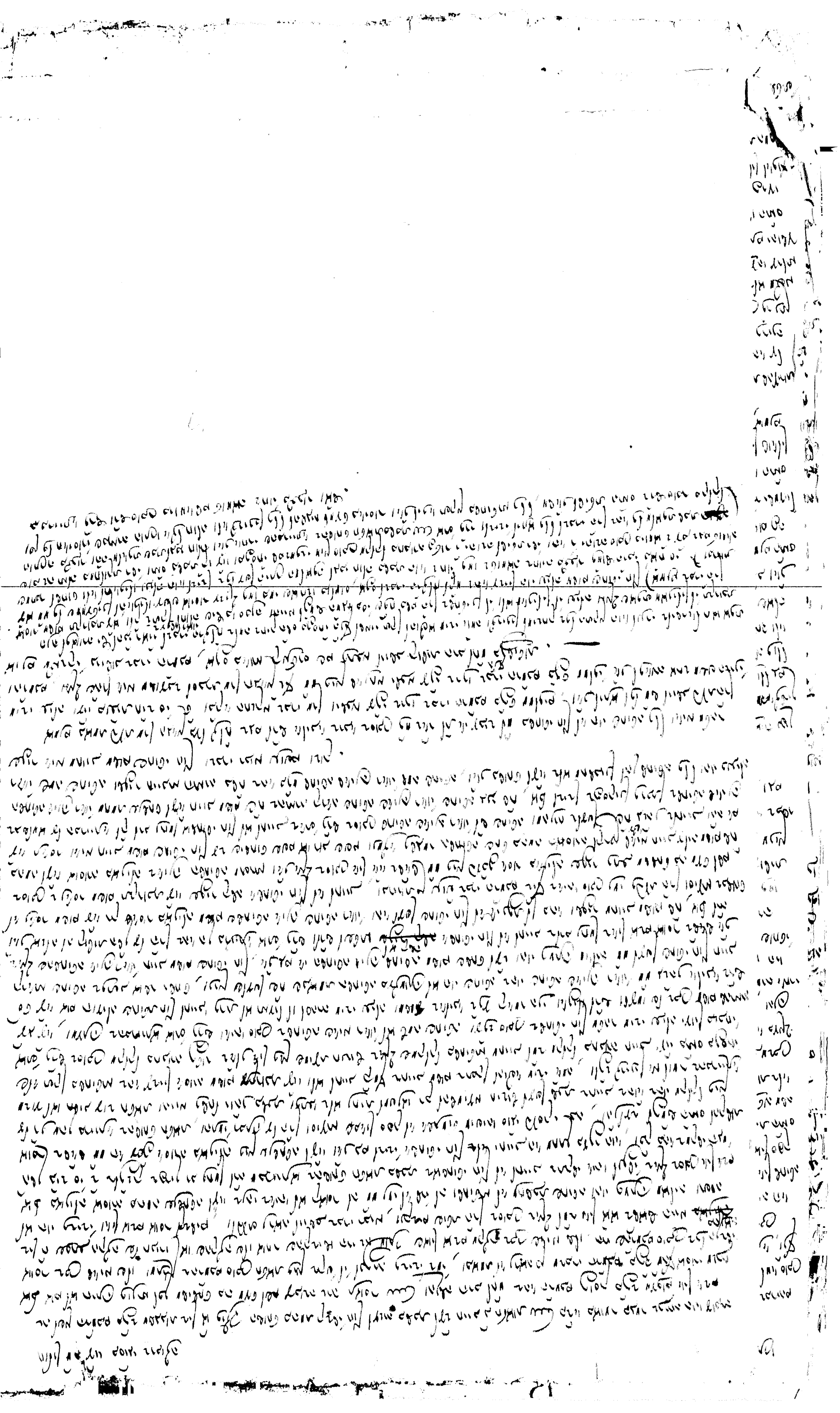

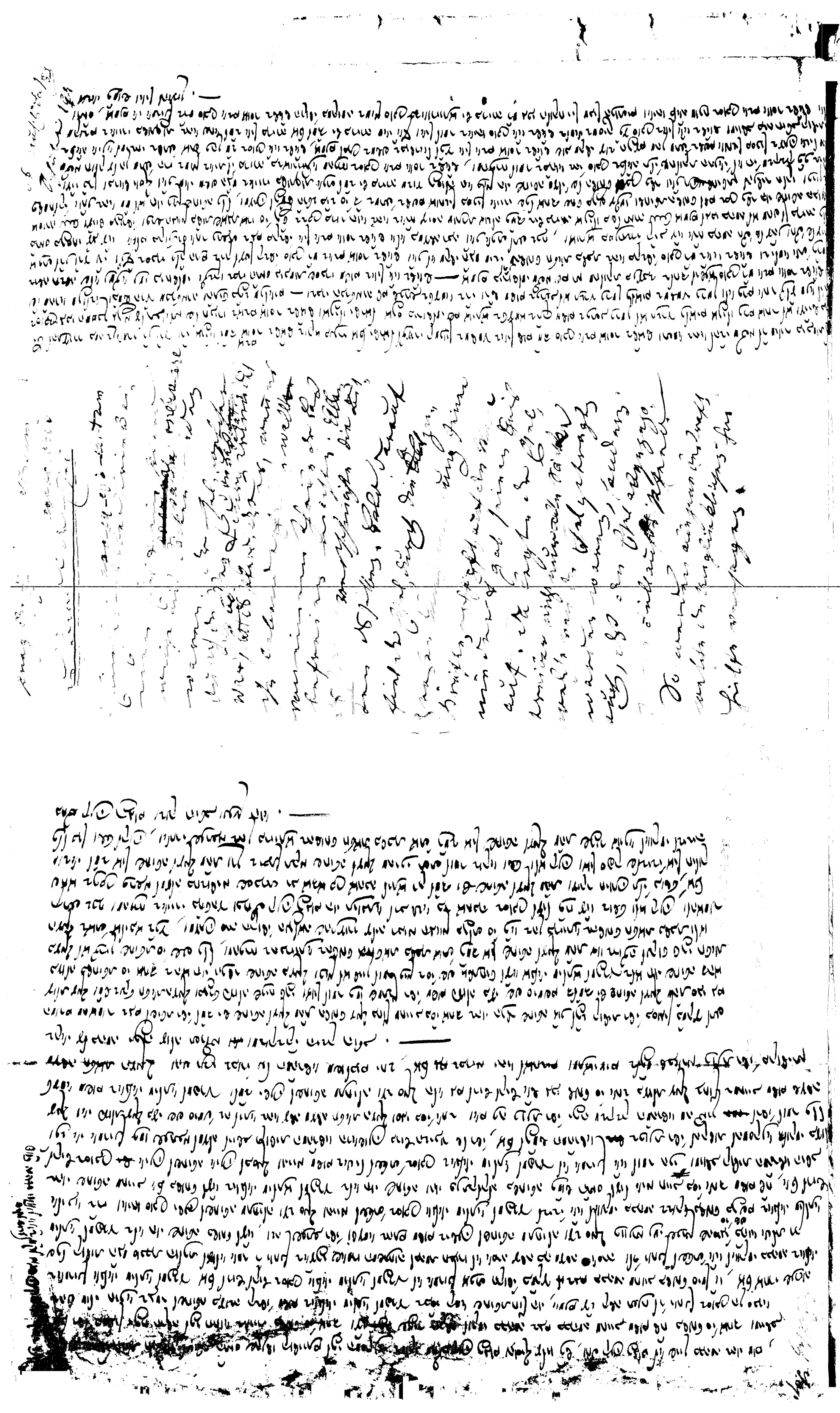

[redacted] ודין [illegible] בתגלה קל יו"ד יעוי שכתבתי בלקט הנז חוות [illegible] לחד קרובה חוששין לה קורבה לקודש לבוי [illegible] הותני
[illegible] הותם ודוקן מלוו ובלוו מחשבא שם. ויע"ע שבחו קיס סעוו כרבי ותוס' לם כת' דו ווו שולה.

[illegible] ורד סובר בתלוי ויתפר וכלל השוו שנוי להו בולווי מו ולה ומר ולה ולף ולף ווו לר"ע מותפר בת שסט שהוו בשום התוס קושיותם על ר"ע ולוי צשום בברוהם
ועוד קושית הבא בזוי קושיגי גם עותם בברוהם שרבתו רק שיונח בלר"ע מותפר בת, ולוי כברת קושיותם לר"ע כן תפוב הקושי' גם לר' ישמעאל בחלמוו סוכם
גם רו בבשר נחורה הותני להו ולוי כלוגי כלל, ועוד שסברו התוס בזה דום קושי' ברו וגוו סוכם בכנלוי ושתי וקנויו עבורות בעני להו כן עותני, ולף
שהו להתוס הינחה עו, בווותני בזווו קה יעב ושטחו להם שטוח תני מעוו בר' יהושע בן קרחה אל תקרי ~~שטה~~ שטה אלא שחוט אומר שורר להם בכם
הטעם שחוטה שהטלו הי' טעם שחוטה וזו ומרת בכון לר"ע ובון לה הי' בשר נחורה עותם להם והו' הסלו לוו הי' בווו להקרבה ומרוע הי' טעם שחוטה הוו
בשר נחורה הי' עותם להם ומוף לומר בנחורה בוהי' שחוטה במוי קושי קרוי בזה בועוו הי' הטלו טעם נחורה להושוו עוו. ~~[illegible]~~ זלה, דגם וו וזן שחוטה
[illegible] זהת נחורה מיהוו בוו. כוונת התוס לקון בעלמתן ן סעוו, ומה חשיבו לו רבו להונח בוש שחוטה למק מותהי חשוך לוו הי' עונח גה, אלא באין ספק
הבק סוכם בבשר נחורה לו' ושתי להו כלל, וזוו וומת בלוו כלוגי ר"ע והרו וזן חוכק בלוו טעם, אלוו וורוו בבו סוכם בכנלוו ושתי ונל קושית התוס
רק לר"ע בלמוו אוהו סוכם בבשר תאוה אסור, ובזה עבודה תאלבת תג שם ברווו וכו' עטם ותא לומר אלוו בבם נומר ובבחה שעט אומר שנקטה משה
עלהם ואחר בעוק שעט בפרעק ליושב גם קושי' זאחה עובוו בזאת דאת כאתרי מוו פרוק רבו לחבק בלמוו ואם חן קרוי בושטחו להם שטוח להותר בלו
שמוו בר"ע בבשר נחורה אתמי וקרוי בוזבחת קוו' משנכנסו לארץ ובן כתוב בבני שלוו ומשטחו להם שטוח שורר להם בכם הטעם שחוטה גם במרבר
ושות קרוי בשלו ולוו בבן לא אשתמי. ונראה ליישב בהלבו בוש הי' שחוטה הקשה אין ברשות מותבת נושר קויתן שנקטה משה על חבוו בעוק
ועל רוב ששם בבהמה ולוי ברשות כושר קויתן בזרה כוו שבוש הגיבם ורגע עותות מבוי לבחולוגלה ווו כושר שלו בזרה, ונאחק ליישב, והנה
לר"ע בבשר נחורה הי' עותם במבבם ולוי נקטוו על השחוטה רק מבווים לוו, וון גה קושי' כלל בלאווה פרוק הי' נחוץ למת על השחוטה בכם בזרה ואמרו
שבמרבר לוו הי' מהג בין שחוטה כלל בוקל שלר"ע הי' עותם בבשר תאוה כיון בנחורה בזרה הי' מותרת אין סברוו כלל לומר בוים היו שוחטין התו
כבוו לבקדק בכל כלוו הלנות שחוטה כיון בוים לוו הי' נשחט כרווו הי' עותם להם לאוכל בהוו לוו גרע מנחורה — ולשוטת הרמב"ם שוםחוו שוחטי'
הי' ואסור בת מבוו ויש בשפוות כלל ביש שחוטה בחולין במרבר ושחוטה בקדשי' שמא קרוי ואחר ושחט — בשלמוו שבת ופרגור ויום נקטוו בזרה
כבוו שפבב מוות הגזן הוו עשוים מלאכת חולו, אבל שחוטה שלוו היתה נוהגת רק בבווים לוו לוו הי' נחוץ למיתם בזרה רק קודם בואתם לארץ כוו
שנקטה משה מוזת, שוב עלייתי שכבר נתקשה בזה הגדול ברבא בעל כוזן, אמנם לר' ישמעאל דבן הי' אסור להם במרבר ובשר תאוה [illegible] אותן להם קושית
הרטו בעקר, ואם נפם כתבא בבוכק שהנח בסוכם כר' ישמעאל בכן הי' אסור להם, אמנם רבו טעם נאמרו של טעמות חוקות וזה ואמרו ונו' עכוון
אותם לער ואוו נכם נומר ונבחת בושר שכותנו מומר שנקטה משה שעט וקשה קושית הרטו באמרוע לוו ברשות כושר קויתן בזרה וקרון לומר בבשר
נחורה הי' עותם להם ולוו הי' נחוץ למוו השחוטה בזרה, ועוד אוו לרחוש שורר להם בכם הטעם שחוטה בהוו לוו נקטוו על השחוטה כלל במרבר. וגם
[illegible] ואן ברשוו בוש שחוטה [illegible] שהת וזוו עומר שורר להם עשטוחן ומיושב גם הקושי' שעורו בזאת ממוו ובון חוטר. —

ומעתה שבארא שכל קושית התוס לא עולתכן לר"ע הי' לבאורה יקום ליישב קושיותם אולם התוס ושטרשיהו ינה הקשו, הרק תש' מסוגין דסבר דאוסור בשר תאוה עון
לר' ישמעאל ואל נכם אוהל מועד לא הביאו והרוק והמלני תגנו את ירוו שם עטמא ברשות תק. אמנם התוס הקשו הא הן קרוי בקדשי' כתוב ולהני מוכחי' דמופקרין
קרוי להתיר בשר תאוה וכלל דמדיקרוי אסור ונן עלייות לחו', בסנהדרין פ"ק, ולשוטת רשי' כרונו ומלומר כדי להסיר השגת התוס מהרוי דוכל כתב אוהל מועד וכלל גם
חולין גם קדשי' ומשהם אסורי' ושחוט חוץ ומשנה, ומותא מבבא קן [illegible] רסוגיא בזה הרמב"ם ולהנע ריש שאלה בהקדש כוי מברי' ולפיזוה לשוטת רשי' הן כתבה כלל
גם אוסור שחוטת חולין אין יתשב הן בגוש בזה הרמב"ם בהין לה שיונות לחולי' ולא עטמא ממש כוולתי כי הירא שהנגשה כלל שט עטשם שהגוש תסוב על עון האחד ולוו
להשום, ואין ואין סוכם בכתהי' אוסור ר' ישמעאל והוי רי' סוכם להוו' בזבחי' קי' יעב בגוש בזה הרמב"ם לו קוי' כל השוחט הוו' חייב ולא על העולה ולא על שאלה
הקדש והיש אבל ר"ע הוי סוכם התם כל השוחט הוי חייב ולוו על העולה אתי' ממו ואין עותם גוש בזה הרמב"ם לוף עוו אש שאלה מהקדש ידון כמוני הבא ולף
[illegible] לומר הקרוי בהל כתב אוהל מועד כלל גם אוסור שחוטת חולין ומהנח בסוכם בשר תאוה לא אותסר ומיושב קושית התוס לפי שוטת רשי' אמנם התוס
שטרשיהו דואסור בהתעגק מופקרין קרוי להתיר בשר תאוה וכלל דמדיקרוי אסור שנעבר עקשי' בלמוו גם ר"ע סוכם הני. ומהות בזה מרשום הק
ומוי עלה זה שנתעוררתי בזה יותר משלשי' שנה בגוש התוס בנזיר [illegible] רלב תושא כיון בווו בקהג מוסנא לזה לי מה הפניה מזוו בנזיר, ולף בוולבי' ר' ישמעאל
ויוון באותו לי' בתוך הגלות (נג עיון) אופנה עבר אחר לומר ומשרט והנה יש לחשוב בזה ונזיר שאין קרובא קדושת עולם ושם בשאלה, הנה זה שסיימו התוס
נזיר דשם בשאלה ועיין לקמן ר' ישמעאל סוכם דאין שואלין על ההקדשות ובנזיר [illegible] ע' עיין מבואר דלבש רסברי דאין שואלין על ההקדשות סוכמי' נמי דאין שואלין
העירות זו כיון בוולבי' ר' ישמעאל קדושין לרבי' לתשובה כלל בנזיר דשם בשאלה ועוו בטורו ויקן בחגיגה יו"ד עיין ובמה שכתבא בסוגי' דמרות, אמנם
דברי התוס צלוה תלוי כוו שהתעורר עליהם דין הדגלה בברכות ן עיין היטב. —

ובאמת דמאמר אדרש ליישב קושית התוס בדרי לומר בשיעורו הקדושה ובוואתה דין הי' לו סלקו עם ל' שב הרב החריף זלה ודקב הגאון ט' בדשן קושי' אחת שהעיר
עם התוס בקדושי' לה עיין בלשם הירושלמי, בלר"ע דסוכם דאוכלות פסח שאתם ושבי לאו אוכל עלה טול רושם שכן משום דאוסור חמש אין הקרבן פסח בלמו היי על
מת ומרור ואוכלו כתוב וכיון בלוו אוכל עלה אין אוכל הפסח, ומק שלמות הגלות כ' בא אם אין להם עלה ומרור ואוה הפסח נאכל, וזו לאלו רבוי כרונה
שוטת השרשוו בהוק קל עיין הכרונה מוכבת וכדין לאכול פסח עלה ומרור הקושי' בעקר ופלפלו הרבה בזה, ושב הרב הגע הטוב דרוך מהירושלמי סוכם כך עם
אוכלות פסח לא מעכבי' ובוואת הרחבו הנפח ולא אכלוהו, ותבנם לו בוו' ותמצא שעשו הנפח ולא אכלוהו אלו לאוה פרוך כל אותם יהושע עוד בלמר בלא שלא
משום עלוה כחור שלשהן וכו' בוקל בגוות נפרו מדבר הדשו היות משום אוכלה חרו' אבל פסח בלשם רק להקרבה ולא לאכלה מחויבת שיתעכבו עלות
עשיות הנפח והוי כל עוד לא יאכל כי כתוב והנה הנפח אוא נאכל והוגות בזה אומר ובחם, שום ראיותבוו משום הא לאו אכוי' בוש לומר בזה על ואתם יהושע
כוי להעביר באכולות קדשי' בכלל אוסור בקדשי' כעבודת סיבות עב עיין ושמו הנפח ולא אכלוהו, והנה ותמצא התם עיין עב ובמרבר עם לא יתולשו והקשו התוס
כת ואין הוו אוכלי' קדשי' שהוו פקרגי' ושגל אחרי כי בשר תאוה לא הותר להם והוו על אסור בקדשים ואכלו אלו ולא הקדו [illegible] כיון דנקטוו על הנבואה והי' פרעו
אלו ומשום שעט ולף בוולבי' מקריבים עלו ועשו והם אכלו קדשי', אבל הוו' במרבר שלא עלו ולא אכלו קדשי' והם הי' עותם בשר תאוה ואחר שלא היו עולין ולוא
משי' עורי ההוו ולפני ומוק בהוגו בלא אוכלו מהקרבה שהו כלל תאוה [illegible] בחולין דו עיין, והנה תרושם עוד הבנו לכן מסקנת הגא אבל לעתה הקדשין

ספק
בשחוט
טרפה
בקול
הגורס
עולת
בחול
בזמן
העמ
קה
שאו
ו/ו
גל
במה

כל להתשרי
רסוקה גבי
על שחרו ו
חולה חרוה
מינה ולה ו
שמס מגרחו
מוסרו שמ
פשוחלק ו
ודי
ספסם
קס
קה
לו

מו פעשו ואין שולחין . —

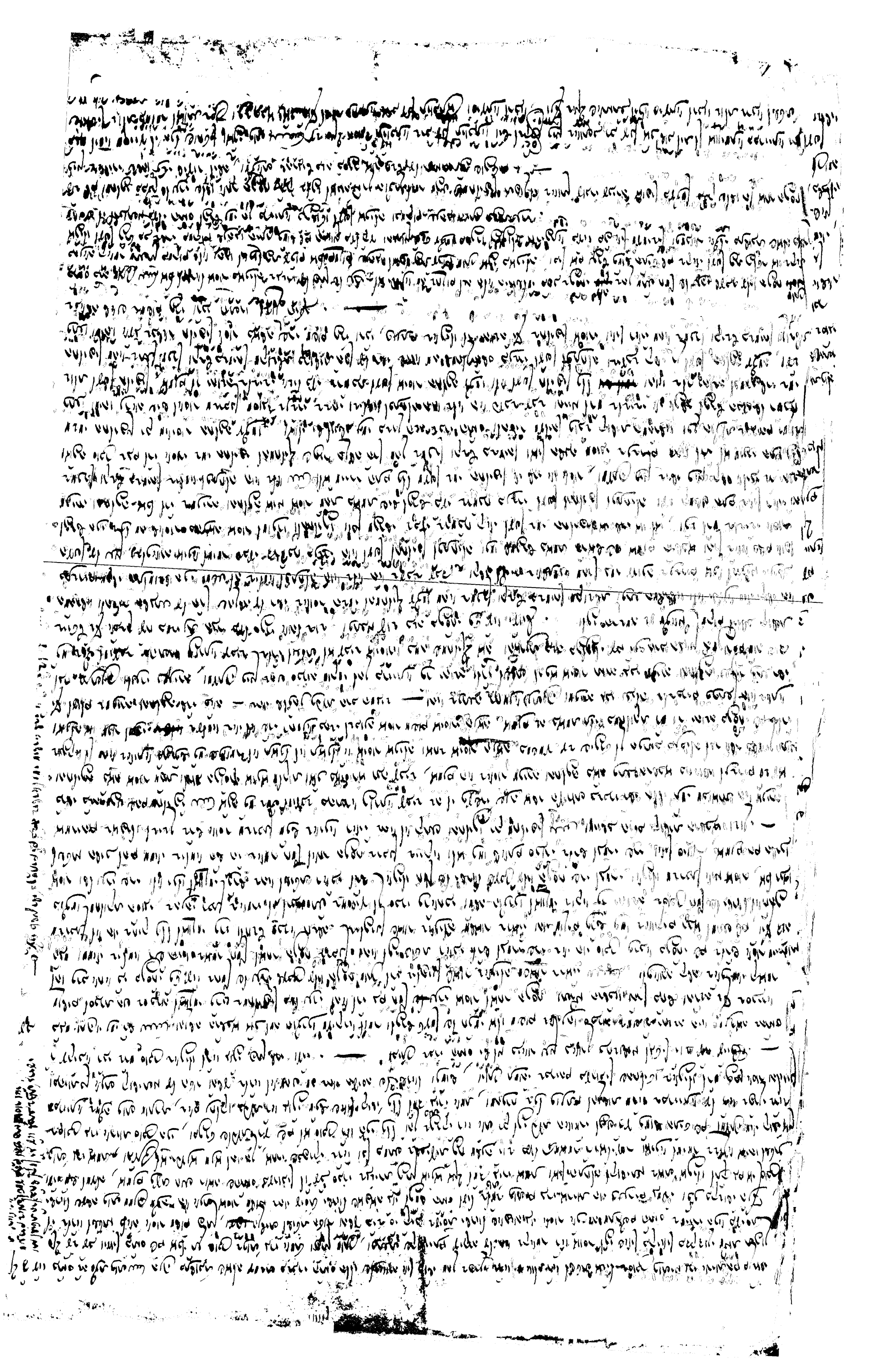

אמנם אלא לר' ישמעאל לכאו' וכו' מ"מ הוי שרי דלא נחירות להו סברי [illegible] שרי בשר תאוה [illegible] בנקבות לה'. ומשמע הואיל וכלו
כשוחטן כיון שהוא אסור' לאכלו קדשי' דלכתחלה ונתנא לחוש חלבו [illegible] התוס' לומר [illegible]
וחוץ בקדשי', אומנם לר"ע דסופם שמשבות כמו שאתם אוכלים הונחא לו [illegible] יהודה משום אכילת קדשי' אם לא נזכר דאל ולא נכר
שאם בקדשי' קודו תא לר"ע בקרע כיון דלוי וכלו עתה אין דבר פסח ואין לומר שלה חולין, [illegible] וחם יהושע, אלא וודאי דאל ולא נכר
בקדשי' ואין קושית התוס' בקרע ואין וכלו בשר במדבר, אלא וודאי דר"ע סובר דבשר תאוה הי' שרי להם במדבר, ומתוך זה ההוא בסוגי' [illegible]
הגמ' למסקנת התוס' דהוה דלא שוין הקרבה הי' וחם בשר תאוה [illegible] הונח דר"ע [illegible] דסופם דבשר תאוה לא אותסר כלל, ובהיות כן
עתה ספקת לוותב דברי הרמב"ם סוף פרק [illegible] שחוטה שסופם דבשר נחירה הי' שרי ובשר תאוה הי' אסור אשר הוי עד הסוגי' דקאמר דבהא ור'
פליגי והוי קיבץ שם השיטות יחד והתוס' [illegible] הגמ' [illegible] כיון בספרי [illegible], ועוד תמוה דברי מרן הרמב"ם שעתה שפסק כר"ע
אין לדברנו [illegible] דברי הגמ' [illegible], דבוק' בהוא במדבר הי' סופם דמכל גוני אותסר בשר תאוה [illegible] דלוי שוין הנותה [illegible] לר"ע
קושית התוס' בנקבות דאין וכלו בשר במדבר [illegible], ותני לב' השיטות התוס' ולכן הי' סובר דר"ע סופם בשר תאוה לא אותסר כלל וזה התוס'
לקושית התוס' דוכלו בשר תאוה, אבל למסקנת הגמ' דבדרכים דלא שוין הקרבה הי' שרי [illegible] וכו', ועוד התוס' בנקבות [illegible] וכלו בח
[illegible] וכלו קדשי' [illegible] לומר דגם ר"ע סובר דבשר תאוה הי' אסור ולעניין פסק הרמב"ם [illegible] ודוק היטב.

בגמ' שם אלא לר"ע אימא נחירה אותסור, הואיל ואותסר אותסר, [illegible] בשר תאוה דהוה לומר הואיל ואותסר נחירה, ונראה לי [illegible] בפק [illegible]
אין שוחטין [illegible] ואין [illegible] משום [illegible] חלבו, והטעם זה [illegible] ואסור [illegible] כיון דאותסר הואיל ואותסר [illegible]
[illegible] דלוי שוה דנחירה גם [illegible], ואם הפסוק דהואיל ואותסר כיון שאסורה [illegible] הי' [illegible] אסורה [illegible] ולא משכחין [illegible] מותר
[illegible] זו התוס' כיון שנאסר [illegible].

[illegible]

[illegible]

[illegible]

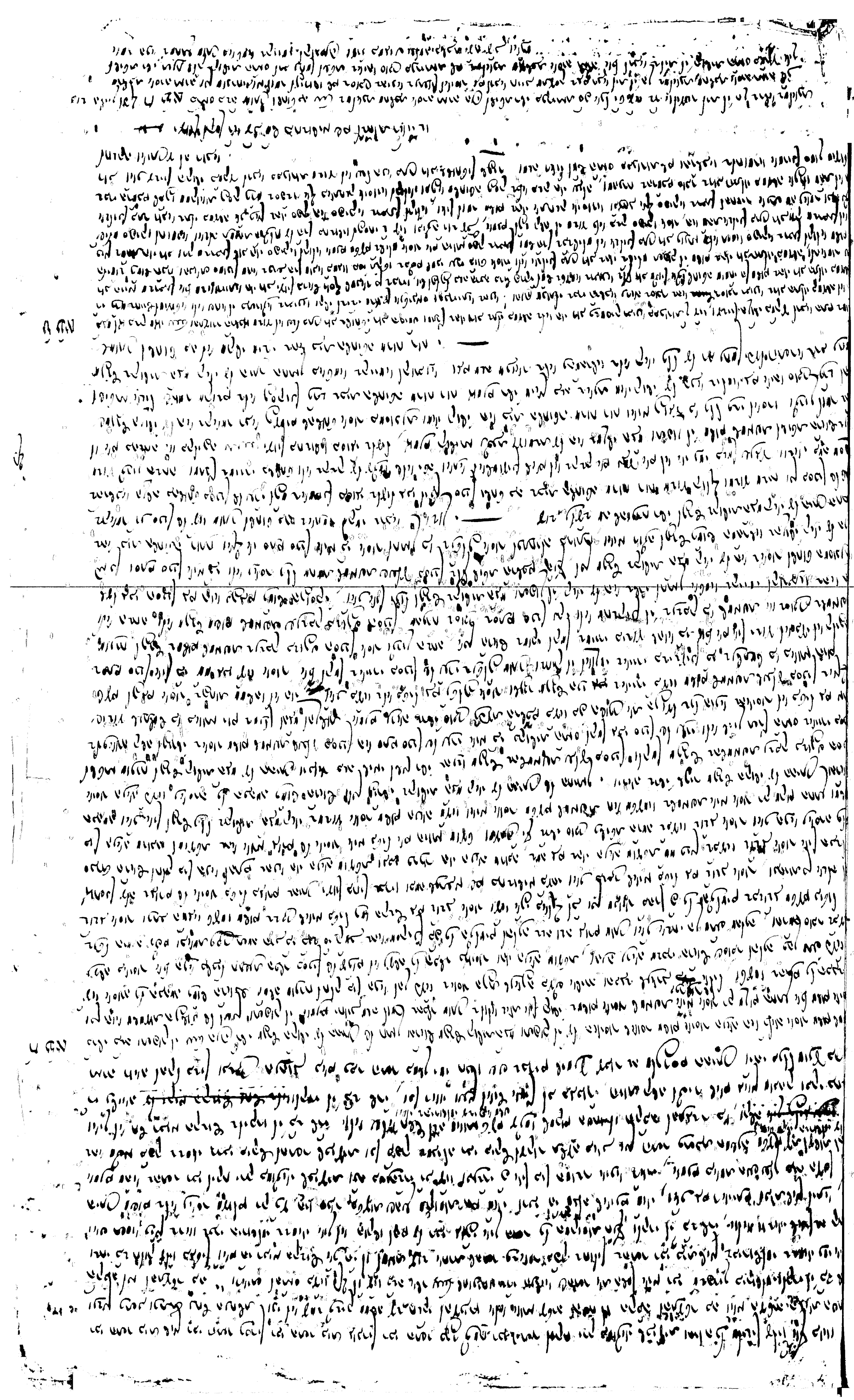

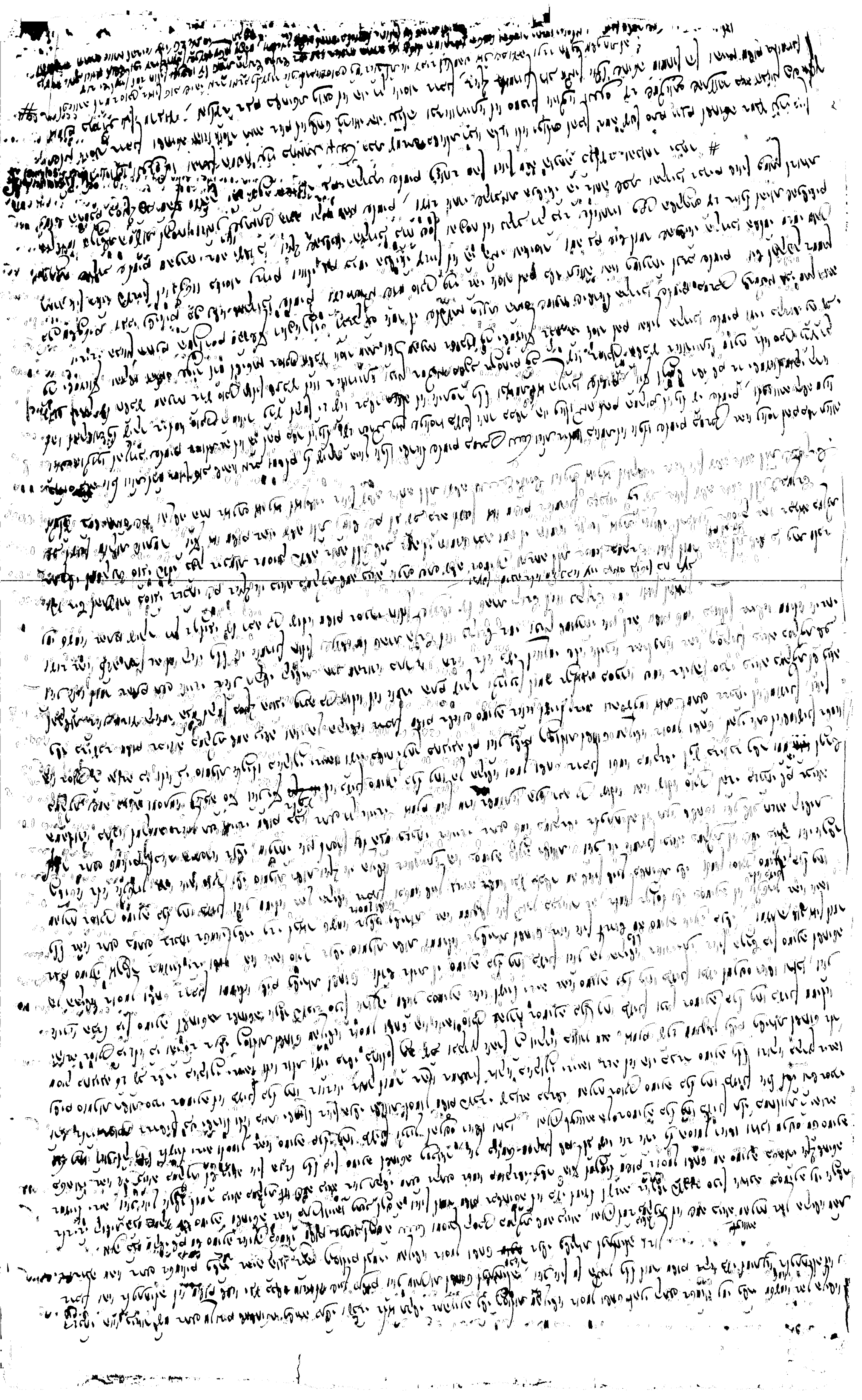

[illegible]

[illegible]

[illegible]

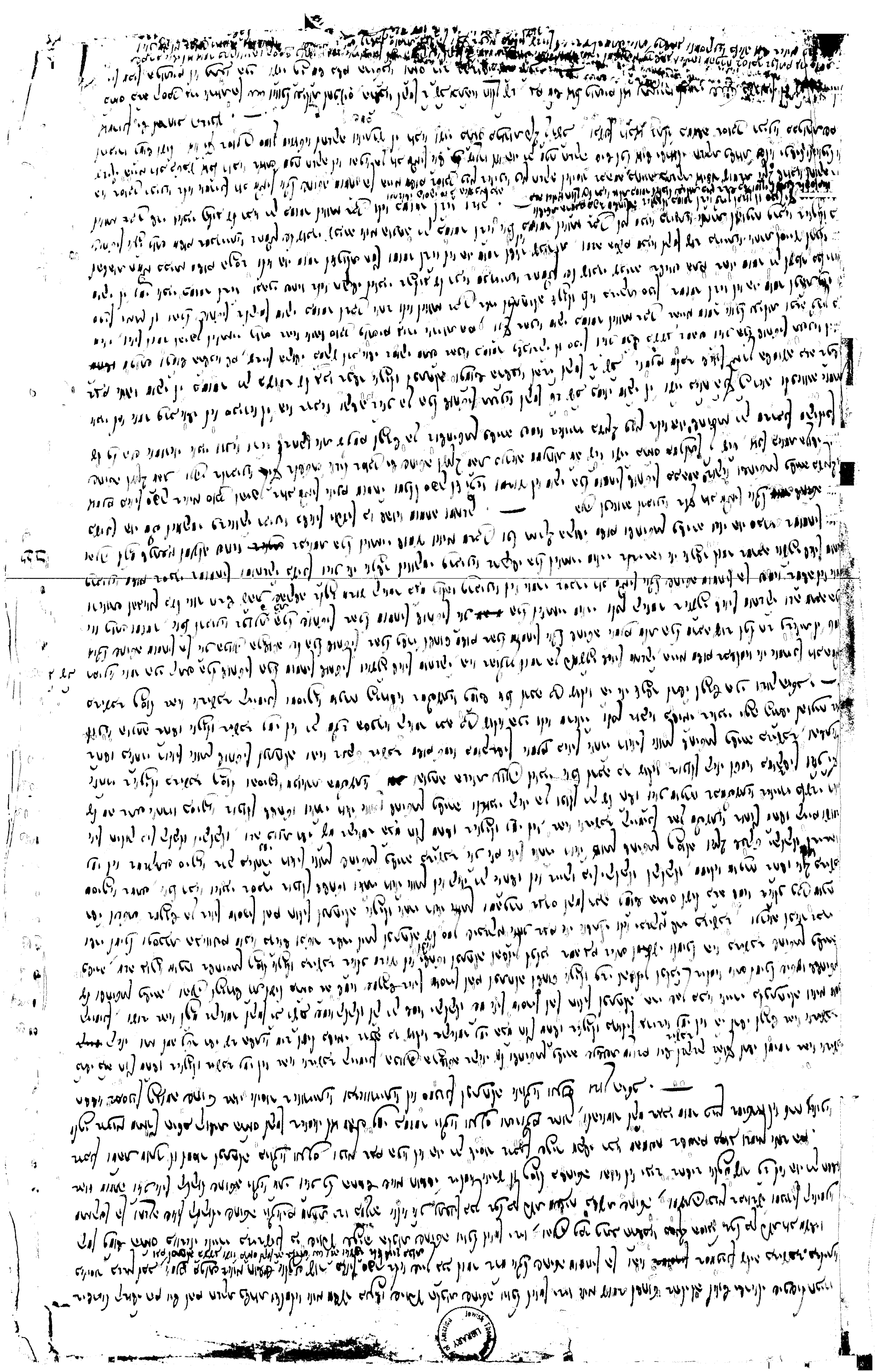

JEWISH THEOLOGICAL SEMINARY LIBRARY

Introduction au commentaire
de la Michna (?)

04224